再婚失敗率奇高！
專家分析死結何在

自從離婚法案在法庭上通過後，離婚數字日益上升，而有離婚當然亦會有再婚，不過據統計再婚的成功率非常之低，從而可以知道，擔當繼夫或繼妻的角色並不容易。

從統計數字上顯示，歐洲地區，丹麥的離婚率高佔榜首，其次就是英國。

從英國的數據顯示，早些年英國的再婚率頗高，平均由二十五歲至二十九歲的一千個離婚男性之中，有五百零九人再婚；而一千個離婚女性中有三百五十九人再婚。近年，再婚數字有下降的趨勢，男性數字下降至二百四十四，女性數字下降至一百四十七。

至於再婚的失敗率，據知百分比非常之高，從而證明擔當繼夫、繼妻、繼父和繼母都不容易。

據專家從再婚失敗率奇高的研究指出，再婚失敗的大多數原因在於男方多於女方，當中得從心理角度來分析及論述。

心理學家們表示，通常再婚失敗的男女普遍都是在上一次離婚後不久就再婚，時間相隔短和倉促可能是導致再婚失敗的其中一個原因，而他們之所以很快地再婚，跟其本身潛在的逃避現實心態有關。

而從男女性的再婚者的心態而言，兩者也有很大的差別。

男性再婚很主要是追求性生活上的滿足，故雙方感情並非建基於感情之上，同時男性容易在潛意識上利用再婚來證明其個人仍然存在有吸引力，致使在再婚感情尚未穩固時，之前婚姻失敗的心結未解除，卻又再陷於新的婚姻死結之中。

至於女性方面，女性有另一套的心理障礙，但並不比男性複雜，可是卻容易遇上更多的困難。女性一般都並不擔心與再婚丈夫的相處問題，尤其有關床笫間的問題，反之令女性最感困難的，是容易把自己跟丈夫的前妻相比較，和不知怎樣跟不是自己親生的繼子女相處等問題。

總括來說，再婚者女性所遇困難比男性大，但由於男性的心理較多問題和複雜，故專家們說，再婚失敗的大多數原因在於男性身上較多。

莎莎

澳洲大袋鼠
胸頸能分泌紅色物體

有些動物是不宜家養的，只宜在旅遊時觀賞，像澳洲的袋鼠就是一例。

假如全家要外出旅遊，澳洲着實是一個很理想的地方。不過囿於求學年齡的青少年，卻往往不獲准簽證，使人氣煞。

最近往澳洲旅遊，看見不少袋鼠，這種有趣的有袋類動物，值得一談。

澳洲的袋鼠其實有很多種，常見的是大袋鼠，其實包括大灰袋鼠、大山袋鼠和大赤袋鼠等品種，後者毛色淺紅。

大袋鼠有一公尺半那麼高，可說「上輕下重」，但軀體常常垂直，頭似兔子和鼠。

據說最初發現袋鼠的是英國航海家科克，那時是一七七二年，他看見這種奇怪的動物用一雙後腿跳得甚快，而且前方又有個「袋」，要來哺育幼雛。

他不知道這種動物叫甚麼名字，問土人，但土人與他言語不通，說：「KANGAROO」。他思其實是「我不知道你說些甚麼。」

科克航長一時誤會，以爲那種有袋動物叫做KANGAROO，於是就沿用此名，迄今全世界人士都習以爲常，卻不知此字的原意了。

中文譯作袋鼠，反而比較簡單直接，但他們不是鼠類，習性也全不相同。

可是歐洲人後來踏足澳洲，肆意打獵屠殺，使其中四種袋鼠絕了種，實在可惜。

袋鼠本身性情怯，生活隱秘，難以在人爲的家房環境中飼養。

最有趣的是大赤袋鼠，每逢繁殖交配時期，雄性的皮膚上便自動分泌一些玫瑰色的粉狀物體，牠們會用前爪把分泌物體塗抹在背部和胸部，好比塗脂抹粉；而分泌腺則只在胸部和頸部。

夏淑敏

每日星座

白羊座：今天相當幸運，靈感如泉湧，運氣好還帶來財氣。

金牛座：雖有一位朋友令你失望，但親友多數站在你一邊，大可安心。

雙子座：身體稍有不適，若不願待在家中可去聽聽音樂欣賞會。

巨蟹座：或會出席一個重要的場合，注意不要有失態的舉動而留給別人壞印象。

獅子座：親切的人今天集合在你身邊，即使不是共商大事，閑聊也愜意。

處女座：投資略有成績，但形勢千變萬化別有恃無恐。

天秤座：處理事務一時大意，讓在旁虎視眈眈者乘虛而入。

天蠍座：小心賬目不能兌現，錢財方面可能有損失，若事先作好準備，屆時不震驚。

人馬座：輪到你表現才華的時候，在學校、公司積極一些。

摩羯座：運勢雄渾，可主動進攻，若有大計定能成功。

水瓶座：過度的疲勞或壓力積壓，令你有點神經質，設法讓神經鬆弛即可解脫。

雙魚座：學業會受挫，心情免不了懊喪，振作起來爲時未晚。

福

生活小談
無用之物要清理
證明文件須保存

有一種比較普遍的「家庭矛盾」，是年青人嫌老人家「垃圾」太多，什麼都捨不得丟棄，很多東西都要保存起來，香港地寸金尺土，居住環境一般不是那麼寬闊，無用的東西太多，把有用的空間都塡得滿滿，使家居欠缺整齊清潔，兩代三代之間，有時就不免有些意見。

年紀漸長的人多數惜物，因爲他們經過艱難，知道物力維艱，兒孫把穿了不久的衣物、鞋子，用過才不久的電器用品等等丟掉，他們又去拾回來，或者拾取人家丟棄的、還可以用的物品，而這些物品，撿回來又未必有用，只是阻住地方。

香港居住環境擠迫，無用的東西，撿回來只是可惜這件物品，那麼，有個大的貨倉也擺不了，有些家庭有不少「死櫃桶」，就是抽屜放滿雜物，許久都不用的，那就不如清理一下，把無用的東西棄掉，騰出地方以放有用的東西，有按時清理雜物的習慣，使家居清爽整齊，對環境的雅觀、衛生、安全、方便，都有好處的。

陳再紅

家庭樂

今日好餸
紫蘿炒雀片

紫蘿炒雀片是一味合時、醒胃之小菜，滋味獨特，頗受人們喜食。茲介紹如下：

用料：嫩子薑二兩，新鮮菠蘿肉半邊、新鮮光雞半邊、青、紅辣椒各一隻、雲耳一小撮、葱三條、蒜頭兩粒等。

做法：刮淨子薑皮，洗淨，切片，加鹽花醃住。菠蘿切小片，用淡鹽水浸過，再加砂糖醃着。雞起淨肉，「片」成小片，加味拌勻，青、紅辣椒切件，雲耳浸開，洗淨。雞片在滾油內泡過，倒起油，下蒜茸、子薑、雲耳爆過，加入雞片，青紅辣椒、菠蘿兜勻，下味獻上碟。

友記

精品廊
「未來媽媽」系列
讓孕婦減輕壓力

The Body Shop 的 Mamatoto 系列，是數以萬計懷孕婦女及分娩經驗的累積，故此系列對準備爲人母親的人來說，無疑是信心的保證。

Mamatoto 的分娩日包（Labour Day Pack）是設計給父親幫助妻子渡過分娩過程的，讓他可以替她抹汗，幫助她感到舒適。「未來媽媽」系列包括了：Relaxing Massage（港幣八十五元）及 Cooling Leggel（港幣五十五元），兩種產品都是特意設計給未來父親們以幫助他們的太太減輕壓力。

不過，有些東西最好保存下來，就是各種有關的證明文件，一般人只保留必要的、應用的證件，但到辦某項手續時，需要某些證件，却找不到，以致發生許多麻煩。這一點，上年紀的人因有生活經驗，往往會找出數十年前的有關文件、資料出來，以助解決難題，這是保存證明文件的好處。就如成績表、醫生紙、醫生或醫院的覆診咭，甚至嬰兒時打過防疫針的證明，公屋的居住證明文件、稅單、差餉單、銀行的證明之類，適當的保留一些，當家中某一個成員有所需要的時候，就非常方便。

這一點，反而不是很多人做得到，所以辦起事來，就後悔爲何不好好保存這些證明。

陳再紅

人海觀微錄
三白眼

看眼，當然以神爲主，但也不要忽略眼形。雖然不是最重要，但也有參考價值。

關於眼形，各相書都沒有什麼系統，有的看到什麼就寫什麼，有的用古代人物來引證，有的用動物的眼形去形容，有的寫得頗肖，有的寫得莫名其妙。於是會名異而實同，例如下三白和狗眼就有很多重複的部份。據載：

下三白：眼睛向上，興奮時出現白眼瞪人，主野心强，不肯服輸，愛弄權柄，有風駛盡帷。政治家、獨裁者多爲下三白型，主一生多艱險，婦女婚姻不美，須防產厄。

狗眼：眶圓眼深，睛黃上仰、故常見下三白，眼睛轉動迅速，甚少眨動，眨時緩慢。所謂狗眼看人低，但色厲而內荏。這種人在他當權得令的時候，會把人踩得低低，任意欺凌，但當他失勢下台，威風盡失之時，就會夾着尾巴，龜縮一隅了。

還有一種叫做上三白，即黑珠常常在下，類似下視，興奮時還喜歡用白眼瞪人，因爲性剛高傲，常出言傷人，故多成多敗，刑妻剋子。

朱鶴橋

背後不宜空蕩

由玻璃幕牆，陸毅聯想到風水學中關於「衝頭」的一些理論，覺得甚爲有理。

風水學中一個簡單的原則，是我們的背後，最好能靠在實處，而避免空蕩。

像昨天所說的玻璃幕牆故事，那位意外的死者，就是忽略了玻璃幕牆其實並不是實處，而是空蕩之處，看不到潛在的危險，錯誤選擇了靠背的位置，因而喪命的。

現在有很多寫字樓，是整幅玻璃爲外牆的，坐在近玻璃外牆的房間，遠望街上景物以至港海風光，的確是很寫意。

不過，如果由風水學的道理去看，有機會在這種房間裏工作，最好盡量避免背靠玻璃外牆而坐了。因爲背靠玻璃外牆，無疑即是靠空，雖然實際上它的結構是相當牢固，不會輕易掉下去，但在風水學的理論中，靠空始終予人一種不很安穩的感覺。

好朋友陳兄的公司，在尖沙咀新港中心，他的經理室有兩邊就是玻璃外牆，而他的座椅背後，清清楚楚的一條廣東道，就像在插向他的背脊。

陸毅

媽媽茶座
原隻灼蟹

一向買蟹都是睡寶老豆買的，易雲不懂選購，亦不大懂分類，但劏蟹尚算應付得來。

買鯇時，魚檔老友向我推薦一種蟹仔，蟹殼有藍色花紋的，隻件不大。

「試吓啦！雖然細隻但隻隻生猛咪！秤够啲俾你啦！見你老友，又快收市囉！」老友。

「係幾生猛喎！但咁細隻點整呀！蒸又唔係、炒又唔似樣！」易雲。

「嘩！呢啲大隻的，要嚟整蟹煲、滚蟹湯、幾好嘅，不過你聽我講買呢幾隻啦！我冇介紹錯架！唔駛蒸唔駛炒，成隻灼呀！」老友。

「成隻灼呀！灼幾耐呀？」易雲。

「水滚落好快咋！一轉色就得囉！食果陣揭開個蟹蓋，撕咗啲蟹肺就食得囉！好鮮味架！你試吓先啦！」老友道。

於是易雲就要了那五隻，老友還多給一隻大蝦呢！原來那種叫蘭花蟹，易雲不會食而不知其名。

煮好了飯鯇，只係候睡寶老豆回來之際才灼蟹，忽然心中起了個疑問，蟹最膶的就是那膶部，原隻灼，豈不連那些膶東西一起泡在水中！多不潔啊，於是易雲將蟹的尾部撕掉，還用刷刷乾淨呢！

睡寶老豆回來了！易雲立即開火將已滾的水再次燒滾，將蟹放下蓋上蓋，大約七、八分鐘後揭蓋，蟹已轉紅色了！取起上碟。

吃的時候，揭起蟹蓋很容易，味道很鮮甜，連脚爪也很滋味，易雲愛吃原汁原味，後加調味料，雖然細細隻，但頗有肉頭，作餐頭鯇菜，十來塊錢也算平宜啊！不一定要吃羔蟹，肉蟹，這也是算生活情趣，悠悠閒閒地咬着蟹爪，百忙中能有小段時間如此享受，易雲於願足矣。

易雲

今年，格仔褲與格仔蘇格蘭式短裙是流行之列，尤其適合年輕活潑的少女。附圖兩位模特兒，格仔襟襖藍長袂，格仔裙襯藍外套，都十分好看，而且紅紅藍藍的十分醒目搶眼。

蘭姬

生識箱
姚醫知性信
人體性感區巡遊
女性盆腔內的卵巢

婦女骨盆腔內有兩個嬌小的卵巢，粉紅帶灰白色的卵形器官，約三點五厘米長，兩厘米闊，較男人的睾丸小些。前文已提過卵巢與睾丸是相對的內臟，在胚胎發育時、這兩個器官發源於同一的胚胎細胞。天然的人體結構將卵巢藏在盆腔內，不易傷害，安全度較睾丸高。

婦科醫生在檢查卵巢的外形大小時是用手指伸入陰道內、自陰道頂部的穹窿再向上探查，便可觸及卵巢的。手指短小的女醫生有時也很難用指觸及病人的卵巢，長手指的醫生在檢查卵巢時佔有優勢。卵巢是較性感的器官，受到刺激或按摩可以激發性感易達高潮，部分婦女在房事前的愛撫階段，喜愛性愛指觸卵巢的、這個動作對無性經驗的初哥來說，有些困難。男性有較長的器官與行房衝擊够力的話，性事進行中會觸發婦女的高潮，原因便是卵巢受到刺激之故。

每個卵巢約有十萬個卵，但是並非每個卵子都排出巢外的，一個月只排卵一隻，在生育的年齡時期共排出四百個卵子。

卵巢除了排卵的功能外，尚有一個非常重要的功能，便是製造女性荷爾蒙。除了卵巢外尚有腦下垂體與腎上腺等也有荷爾蒙分泌的，如果因手術而割除兩側卵巢，其他器官也有荷爾蒙分泌的，唯在量方面，沒有卵巢的那麼多。

卵巢囊腫是最常見的卵巢病，青年婦女最易患本病，部分囊腫沒有症狀而不易發現，有些則因爲囊腫扭轉而腹痛，疑爲急性闌尾炎，也有些發育異常的怪胎，囊腫有牙齒生長。其次常發病爲卵巢癌。也是不易診斷的一種疾病。自從有了超聲波檢查，數分鐘內有診斷，及早行手術治療，不少病者因此保全了生命。

卵巢由輸卵管相連着，卵子可以由輸卵管通往子宮，管子的長度約十厘米，輸卵管對性感沒有刺激作用，但有兩件事與性事有關；即輸卵管發炎與閉塞。細菌經陰道入子宮，然後在管腔停留發炎。本病治療容易，但是後果可能是閉塞，是不育症中最常見的因素。

姚醫生

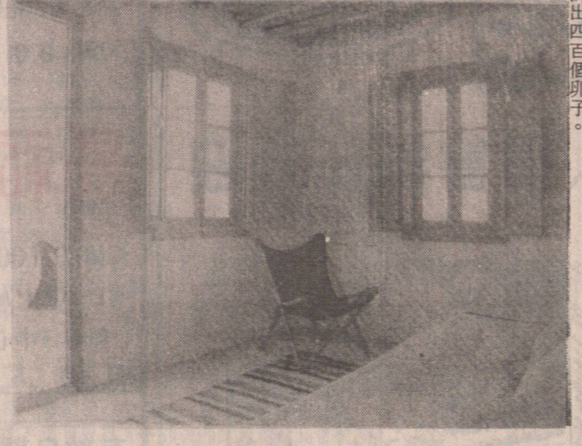

顏色的集中運用，確能有畫龍點睛之效。如圖中的居室已顯出其主人對藍色的偏好。而設計者在一連串深淺有序、美得教人心醉的藍中，却多採用粉淺藍而棄較深層的色澤，好處在於粉色能帶出浪漫氣氛。

荷花

SUPREME DRIVING SCHOOL
拔萃駕駛學校
最新房車　安全易學
天天考期　成功率高
電話：275-8038
傳呼：631-8398

香港駕駛學院
規模宏大　天天考期
筆試快通過
路試速成功
321-3722　Pager 686-8597

宇宙駕駛學校
UNIVERSE DRIVING SCHOOL
211A 175 E. BROADWAY, VAN., B.C.
經驗豐富　國粵教授
路試筆試　初學補鐘
安全易學　歡迎查詢
電話 436-3268

城市駕駛學校
City Driving School
NO.5-2414 MAIN ST.
VANCOUVER, B.C.
電話 874-4544
蘇偉勝
師質優良　經驗豐富　耐心教授
筆試路試　精通國粵　客英馬語
收費公平　忠誠服務

聯合駕駛學校
#5-2910 COMMERCIAL DRIVE UNITED DRIVING SCHOOL
TEL: 253-6888
歷史悠久　經驗豐富　耐心教授
筆試路試　易學速成　合格率高
本校採用90年全新 TOYOTA COROLLA特級房車教授
聘請大溫哥華各區男女經驗教車師傅多名

卑詩駕駛學院
211-175 EASE BROADWAY VANCOUVER, B.C.
TEL: 644-7890
師資優良　耐心教授　易學速成
考期最快　筆試路試　成功率高
WAYNE FUNG 馮尙榮 433-4082
BANG LAU 劉兆鵬 657-2823
專人陪同 翻譯筆試 251-5750 郭

ELITE DRIVING SCHOOL
高級駕駛學校
B1-111 W. BROADWAY
※有女師傅教車　※初學 或 重溫
※日班 或 夜班　※備有路試用車
電話：872-8717（吳師傅）

優良駕駛學校
PERFECTION DRIVING SCHOOL
TEL: 433-2888
由 RAYMOND TONG 唐達良主理
名符其實·師質優良·經驗豐富·收費公道
本校全用TOYOTA新車教授舒適易學
合格率高·歡迎查詢