「百萬行」戰鼓頻催　「金牌司儀」將助陣

現登記參戰隊已逾四十　其成員可角逐個人大獎

（温哥華訊）本屆「公益金百萬行」，已得到兩位知名人士相助，出任司儀。一位是有「金牌司儀」之稱的中文電視紅星何守信。熟識香港情形的華人，莫不耳聞其名，現在如果參加「百萬行」，更可一睹他的丰采。另一位是素來關心華人社會事務的温哥華市參事嘉露．泰萊女士。除此之外，主辦機構又在中文電視協助下，邀得電視紅星謝賢、狄波拉伉儷出席此次善舉。

由於「百萬行」的日期逐漸逼近，有意參加者請儘快登記。個人參加步行者，凡在七月廿四日上午十時之開步禮前每籌得善款三千元，即獲發抽獎券一張，參加當日舉行的汽車抽獎，中獎者可獲得一部價值一萬二千元的八八年雪佛蘭「哥適嘉」四門房車，係由通用汽車公司捐出。

籌款較少者，亦可獲得酒店二人週末住宿券，或「百萬行」T恤。

隊伍方面，籌款最多者首名可獲「百萬行獎牌」及珠城海鮮酒家二十人酒席券。第二名可得「中僑互助會及聯合公益金獎牌」及滑水樂園入場券十張。第三名獎品則爲「新之美餅家獎牌」及餅券。隊伍中每一成員，亦可以角逐個人大獎。

至現時爲止，已登記參加之隊伍已超過四十隊。第二批登記的隊伍如下：温哥華警務處、LAWSON LUNDELL律師行、華埠獅子會、中華會館、香港大學同學會、惠安針織製衣廠、中文電視、卑詩大學中國同學會、CENTENNIAL講藝社、國泰電視、哥倫比亞銀行、加拿大信託銀行、喇沙中國同學會、卑詩電話公司教育中心、温哥華商業發展局、EMPLOYEES OF B.C. CROWN CORPORATIONS。

查詢或登記參加，請聯絡中僑互助會，地址喜士定東街四四九號或非沙街六一二八號，電話：二五三－五五六一或三二二四－一九○○。

中文電視月中推出「在水一方」連續劇

劉雪華、秦漢携手演出

（温哥華訊）原裝台灣正版，由劉雪華、秦漢携手演出的精彩國語時裝連續劇－「在水一方」，已鐵定於七月十五日晚上九時三十分在中文電視（三十二台）明珠劇場播出。全劇四十集，劇中主要演員有谷音，林在培、徐貴櫻、劉方英、趙永馨、鄒林林、梁復龍、李麗鳳、唐琪、李天柱、范鴻軒、徐乃麟、李國超、馬惠珍等。

劇情描寫朱自耕（金超群飾）與左思賢（范鴻軒飾）兩家是世交，所以兩家的孩子也很自然地玩在一起，朱詩堯（秦漢飾）是一個活躍於體壇的運動員，和左巧柔（徐貴櫻飾）一直被視爲青梅竹馬的天生佳偶。正當一家都沉迷在快樂時，朱自耕卻突然帶回了杜小雙（劉雪華飾）由於小雙的闖入，使得這兩個本來很平靜的家因此起了變化……。想欣賞劉、秦繼「庭院深深」的精湛演技，敬請留意收看。

盧昭靈的「溫哥華寫眞」

特稿　．海暘．

大概是七十年代開始，由於收入大大增加（就業機會多，工資標準提高），香港居民出外旅遊的興趣日濃，旅遊文學因之逐漸蓬勃，出版的也不少見，關心文壇動態的讀者，大抵都能察覺到這個趨勢；然而，與此同時，可視爲「旅遊文學」別支的「海外飛鴻」、「異域鱗爪」一類的作品，因爲留學生、移民的增多，而且（特別是中英聯合聲明公布以後）有意到外面去「闖天下」的港人數目也有上升之勢，在報刊上也成爲頗受歡迎的項目，偏偏這些「產品」，出版商不像對前者那樣感興趣。個中原因何在？我以爲不是一兩句話可以說清楚，有興趣深究的讀者，似應找出一些「成品」認眞剖析一番才好作結論。筆者所以如是說，乃因近日讀到温哥華著名作家盧昭靈（盧因）先生的「温哥華寫眞」（日月出版公司今年四月出版），覺得這個品種，好像也有發展餘地，假如好好鼓勵、經營的話。

盧因這類文字，最早作於一九七五年，刊於劉以鬯先生主編的「快報」副刊上。從彼時到此時，已過十餘年頭，文章卻爲什麼還可吸引現時讀者？顯然是由於寫法的巧妙、取材的巧妙。

盧因是老香港，他在温哥華生活了十五年，無疑也是老温哥華。以此兩「老」的資格，加上他雖身在異域，仍時時注意港人心態的發展，可以斷言，在取材方面，他是能夠注意克服時空「隔閡」帶來的「疏離」，盡可能做到兩地溝通的。而事實上，「寫眞」裏也確有不少題目，都能激起讀者的與趣之波，例如寫華人在彼邦之生活和成就，寫在該地立足可能碰上的「問題」等篇頁就是。

自然，以上說的僅是一個方面，這類作品的讀者，應該說也不全是有「移民」傾向的人，因爲生活的改善，願意開拓視野，增廣見聞的港民想來也在其列。因之，作者的筆也觸及「北美華人風俗習慣少爲人知的一面」（盧因在「後記」說）。這也正是劉以鬯先生當年的要求。記憶中，在報上日日見時，這類題目常有，「寫眞」可能因篇幅關係，收的還不是太多，唯有期待眞能夠「再眞」「三眞」地「眞」下去之後了。

在寫法上，盧因可以說拿出了他當年創作小說以及我們晤面時發現的他的「講古」的本事來，一件身邊瑣事或者新聞紙上披露的消息，經他筆下兜轉、加料，有時又輔以聯想、推論，又或者賣一點「關子」，設一點「懸念」，全都活潑動人起來。我眞願意把它們當作是温哥華的「世說新語」，作者原先未知有沒有這種意念？不過，「寫眞」多少透顯了這樣的格調，我卻認爲是這類文字要經受起時間考驗的「訣竅」之一。

沙堆僑安總會歡迎新會縣美加訪問團

團長報告家鄉改革近況

（温哥華訊）雲埠沙堆僑安總會，昨七月九日（星期六）下午一時，在該總會禮堂舉行歡迎會，歡迎新會縣副縣長李社濃率領的新會沙堆美加考察訪問代表團一行四人。

李副縣長偕同沙堆林社聘書記，沙堆鎮長陳番球、沙堆僑辦主任徐耀宗等依時蒞會。該會各人鼓掌熱烈歡迎。岡州總會館主席聶棟材夫婦、理事林發枝夫婦、黃蝦師傅等嘉賓均出席歡迎會。

開會秩序，由廖全享任宣佈員，行禮如儀，介紹代表團各人與沙堆僑安總會各職員鄉僑相見。主席廖盛炤宣佈開會旨趣，表心表示歡迎該訪問代表團到美加考察，並帶來家鄉許多好消息，如新會沙堆家鄉開放改革、僑鄉建設、人民生活改善等。

團長李副縣長隨發表演講，略謂此次到美加拜會鄉親，十分開心，得到熱烈招待，衷心感謝，謹代表新會縣政府人民向各人親切問候與良好祝願。祖國開放改革成功，成爲富强文明國家。現將新會縣情況，作一個匯報：新會已成爲全廣東省經濟上第五位，成爲廣東省四小虎之一，海外僑胞大力支持，十二項工農業發展超歷史水平，人傑地靈，政通人和，教育文化，電訊交通，能源改善發展，全縣電力充足。家鄉建設，一切向前看，歡迎各項好的建議，使政策貫徹落實。繼後，由該總會副主席曾潮禎答謝後，殿以茶會，洵爲盛會。

國泰本週末播映

「紅色金曲耀屯門」多位藝員摹仿紅星演唱

（温哥華訊）七月十六日（星期六）晚八時播出一輯歌唱綜合性節目「紅色金曲耀屯門」。內容除有歌星唱出悅耳流行曲外，還有多位藝員摹仿當年風靡全港的歌星，屆時切勿錯過啦。

由七月十二日起，逢星期一至五，國泰電視將會提前下午五時開始播出「兩岸同根」，請各位留意。

七月十四日（星期四）下午五時四十分開始，推出一套共十二集的紀錄片「長安」，節目內容爲介紹長安的出土文物及秦始皇兵馬俑等。對於有興趣中國歷史及文化的觀衆，就切勿錯過這個節目。

沈彭瓊華絲綢畫展

（温哥華訊）温哥華卑詩大學亞洲中心七月廿三日至卅日，舉辦沈彭瓊華女士絲綢畫展，免費歡迎各界人士前往參觀。

展覽時間：七月廿三日下午三時至六時；七月廿四日至卅日，每日上午十時至下午五時半。

駐雲高華全加李氏總公所　全加李氏第四屆懇親大會　籌備處通告

全加李氏總公所暨加拿大各埠李氏公所謹定于七月卅一日（星期日）上午十一時在雲埠聯合舉行全加李氏第四屆懇親大會開幕典禮，並慶祝全加李氏總公所成立第五十七週年，雲埠李氏公所成立第五十八週年及雲埠李氏體育會成立第十二週年紀念。屆時，特備酒會助慶，並于下午一時，李氏醒師隊巡遊華埠採青。同日下午六時，假座菲沙紅鶴酒家及名園酒家，設宴聯歡。統請美加各埠及其他地區李氏宗親，踴躍參與各項慶典，以敦宗誼。

附錄：

一，宴會席金：成年人每位十元，十二歲以下一律五元，耆英年逾六十五而盡足義務者免費，但請携會員證，親到公所領取餐券。

二，凡我宗親有意參加宴會者，請到公所購取餐券，並即依次選擇席位，以便訂席。

三，售券日期：由七月十一日至廿二日。每日下午一時至五時。

駕臨歐洲傢俬陳列室　挑選精美意大利傢俬

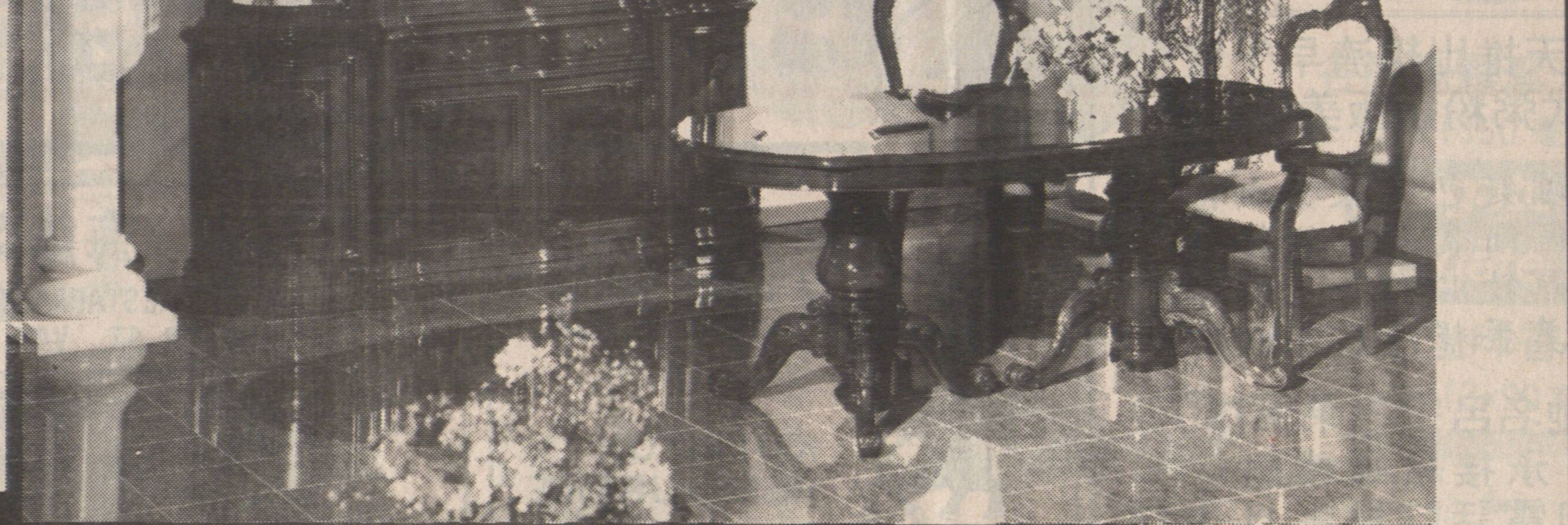

直接入口傢俬，天天爲您陳示，
古式或現代化，選擇隨您心意．

夢想的實現

添置精美傢俬，華廈滿屋生輝

歐洲傢俬 EUROPA FURNITURE
1612 Ingleton Ave.（界限街以東兩個街口與第一街交界）
電話：(604) 291·9022
營業時間：星期一至六　上午九時半至下午六時
星期日　下午一時至五時

Importer MADE IN ITALY Since 1975