始興旅遊資源豐

——粵北贛州聯遊

潘國輝

童年的時候，我對粵北就非常嚮往，韶關成為人們最熟悉的地方，數十年的願望，日前終於得償所願。

我對粵北的嚮往，可以說與中國的苦難歲月有關，抗日戰爭爆發後，沿海烽煙四起，省港澳相繼淪陷，粵北山區成為逃難的地方，一批批難民湧到韶關，韶關和曲江也因此聲名大振，幼小的心靈留下難忘的記憶。

抵達韶關的當晚，丹霞山中國旅行社副總經理廖鵬親自前來接待，偶然談起當年往事時，他說，前來遊覽的旅客中，經常都有當年逃難的旅客，他們乘旅遊之便，順道探訪鄰居。

乘火車前往韶關，過去被認為是一件苦事，自從韶關丹霞號特快空調火車投入服務後，情況已大為改善，前往旅遊的人也相應增加。

粵北贛州四天遊，首站是始興縣，這是韶贛、廣贛公路必經之地，與著名的丹霞山、南華寺、獅子岩等旅遊區連成半環形，也是粵北旅遊最佳景點。

始興縣的旅遊資源相當豐富，其中包括有綠色走廊之稱的車八嶺自然保護區，龍豐峯隕石坑、恐龍化石以及民俗館等，這都是令人流連忘返的地方。

泰國南部彼彼羣島

沙灘優美海底世界炫目令人樂而忘返

圖·文：吳永強

東南亞之行

對香港人來說，泰國南部的彼彼羣島是比較陌生的。但當你去到該羣島後，一定會被它那優美的沙灘和炫目的海底世界所吸引，令人樂而忘返。

彼彼島處於布吉島與喀比之間。由布吉島或喀比前往，約需二小時船程。

彼彼島主要由彼彼隆島及彼彼萊島所組成，兩島遙遙相對。對外的碼頭設於彼彼隆島。所有遊客均會住在該島上的平房。彼彼隆島外形像一隻啞鈴。中間的瘦長部份是該島的中心區，前後各有一個清澈的沙灘，遊客多集中於該處。前沙灘設有碼頭、海鮮餐廳等，後沙灘寧靜水淺，適宜游泳；亦有水上電單車出租，在該處觀看落日晚霞特別吸引。

而彼彼萊島則到處是嶙峋崖石和懸崖峭壁。但鄰近海底景色卻特別絢紛；清澈如水晶的海面和低淺的海床，正是觀看絢麗的珊瑚礁和炫目海洋生物的好去處。

到彼彼島千萬不可錯過它的海上航遊。彼彼隆島上有多間旅行社舉辦一日航遊。早上乘坐長尾船出發。先到彼彼萊島上參觀燕子洞，再駛入該島的內灣。我們坐在船上已能看見水底下那五彩繽紛的珊瑚礁，只要帶上潛鏡潛入水中，你便可以與成羣的珊瑚魚同游。現場切身的感覺是可使你回味無窮。附近的竹島海面擁有更大片，更美麗的珊瑚礁，是一個更吸引人的觀賞珊瑚地方。

在彼彼島釣魚亦是一個很好節目。你只要僱請當地的漁夫，乘坐他們的小船出海，一切無需費神，他們熟悉附近海面環境及魚羣的集中地，釣具魚餌由他們包辦。就算你對釣魚是門外漢，相信亦不會空手而回。

彼彼島唯一缺點是島上用水帶有鹹味，但綜觀島上各種優點，相信用鹹水漱口亦不是大問題吧。

旅遊

遊學路上

在法國看日本

楊慧敏

偶然在巴黎看電視，看見好些日本的卡通片，跟我在香港看過的日本卡通片差不多，也是公主、勇士、野獸之類。跟幾個法國人談起這些卡通片，他們都說現在很多巴黎電視台播放的卡通片都是來自日本。其中一個說：「這些卡通片沒有動感，製作成本低，所以可以打入外國市場。」另一個說：「卡通片中的人物根本不是日本人，是金髮藍眼的白人。卡通片的故事也不好，很多暴力。」但無論他們怎樣批評，法國的孩子也像香港兒童一樣，自小就接觸到一些日本文化。

在巴黎可以看到不少日本人。一個五十多歲的法國女人對我說：「現在巴黎出名的商店都塞滿日本人，他們買皮包一買便買好幾個，我在街上，看見日本人拿着相機不停拍攝擺放在廚窗內的衣服，準是回去抄我們的款式。」但另一方面，巴黎有不少大的時裝公司和皮具公司，都是出售日本設計師的作品。有一次，我跟一個嫁了法國人的日本女人喝茶，剛巧要寫點東西，她給我一支筆，我弄了好久，也不知該怎樣使用。原來是要在筆咀處轉一圈，跟平日我們在筆頂按一按的款式不同，用起來也不就手。那日本女人聳聳膊說：「法國製造的。」我們大家都笑起來。

除了日本的公司和餐廳外，巴黎也有日本學校，這種學校除了供定居巴黎的日本子弟修讀外，也收懂日文的法國孩子。而巴黎有些國際學校，已定日文為選修科目。巴黎旅遊局提供的地圖、博物館的指南圖沒有中文版本，但有日文版本，很多餐廳門外也貼着內有日文餐牌的字眼。

巴黎的近郊有個日本花園，聽說以前是個法國貴族的產業，後來歸市政府所有，但經年失修。去年由駐巴黎的日本公司出錢，用一年時間維修，今年六月重新開放。一個我認識的法國人以前去過那日本花園一次，念念不忘，開放後和我去了一趟。我們去的時候還未到開門時間，但看守的日本女人見我們和另外幾個法國人在等，便讓我們先進去。與我同行的法國人十分奇怪，因為法國人永不會那樣彈性的處理參觀者。花園不大，但經過刻意的設計，有小山、有池塘，還有很多日本的植物。比較特別的是花園內用了很多不同的建築物料，例如放在小瀑布中的是青綠色的鵝卵石，放在小山上的是黑色的碎石，河塘沙島上的則是顏色的石塊，河塘中還放了好些白色的小玻璃球。這使日本花園旁的法國庭院顯得十分單調，因為法國庭園只有樹、修剪成特別形狀的玫瑰花架。但那法國人告訴我，不久之後，那些五顏六色石頭便會消失，原因是來參觀的法國人會把它們帶回家作紀念。「設計這花園的人大概不了解法國人的心態。」他說。

我們走的時候，看到本來刻有幾何圖形的沙島多了幾個，原因是另外幾個人踏上了那本來只用來裝飾的沙島。

瑞士琉森的其中一座古老木橋有「花橋」之稱。

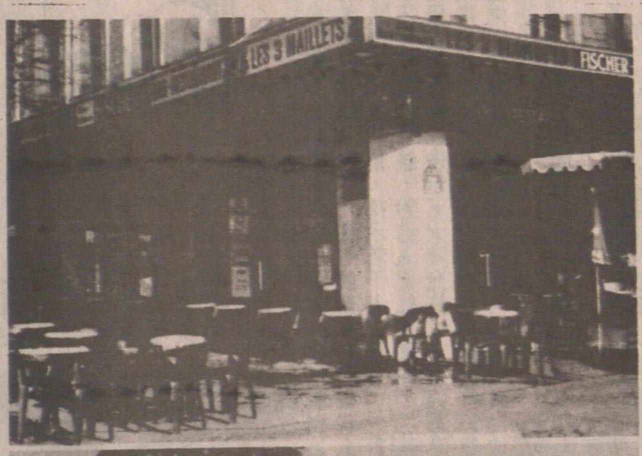

（上）法國不少餐廳備有日文餐牌；（下）巴黎的公園平日遊人眾多。

琉森

瑞士最美的城市

周文珊

告別了學府古城海德堡，我們橫渡萊茵河，進入有世界花園稱譽的瑞士，抵達湖光山色盡收眼底的琉森市。記得學生時代曾經來過這地，那正是白雪皚皚的冬季，湖水結冰。而這時眼前的盛夏，又是另一番情景，我們就下榻於湖濱酒店。

歐洲的夏日特長，晚餐以後，天色依然很亮，我們先去參觀著名的石獅紀念碑，這石雕除了富於藝術價值外，更有政治價值，那是紀念一七九二年瑞士派往法國大革命時陣亡的衛士。這獅的造型很特別，是一頭垂死的獅子，身旁棄置着有瑞士國徽號的盾和矛，牠正在痛苦的呻吟着，身上還有一道被敵人射傷的箭，石雕是就地取材，在山邊的懸崖中挖出一山洞，雄獅就躺在那兒。

琉森是瑞士最美的城市，那是由於Reuss河將城分成兩半，有五條橋連接兩岸，其中兩道更是世界最古老的木橋，兩條橋都有頂，我稱它為花橋，因橋的兩邊都植有鮮花，橋樑上都有名家所繪的瑞士歷史故事彩畫，倒與我們北京頤和園的長廊佈局有異曲同功之妙，還有聳立在橋邊的水塔共有九座之多，我們趁着夕陽的餘暉，盡情的欣賞這一片湖光山色。

琉森亦分新舊兩城，舊城中最矚目的建築是一六〇〇年所建的市政廳，是文藝復興時典型意大利式，在那邊沿岸，人頭湧湧，我與遊伴也決定過河去趁趁熱鬧，那兒有一列系的餐廳和酒館，原來餐廳內外都擠滿了人，有許多人手持一杯站在馬路上暢飲，並與同伴高談闊論，是一種毫不拘泥社交方式，人群熙攘得水泄不通，我們想進入一家餐廳也無法打入重圍，好不容易突圍而出，找到一家餐廳還有座位，因久聞瑞士的乳製品精采，我們要了一杯特大的雪糕，的確香滑，不過價錢也不便宜，瑞士物價很高，而且這一時刻是做遊客生意，總是要付出較高的代價。

我們最愛在湖畔漫步，沿湖的酒店都佈置得花團錦簇，每一座騎樓，每一道窗口都種滿鮮花，濃蔭夾道，湖上遊艇密集，還有白色天鵝自由自在遊弋水上，這是瑞士受保護的生物，湖上不許駕駛有聲響的機動船，以免驚動這些美麗的天鵝，所以牠們的體型也特別壯大。

導遊帶我們進入一間賭場，大家試試運氣，這間賭場限制遊客的投注額，小賭怡情，我們都下了注，給賭場作了一點「奉獻」。

風土人情

可歌可泣的泰姬陵

歷時約二十二年才完成的泰姬陵，是在公元十七世紀莫臥兒帝國皇帝沙傑漢爲了紀念他的愛妃慕塔之馬哈，死後而建的陵墓。當時，共召了全國二萬多個工匠，耗盡了國家的財力物力。這座白色大理石興建的陵寢，氣勢磅礡，四周環境清雅，莊重、高貴。

後來，皇帝沙傑漢更在泰姬陵的對河岸，用黑色大理石再造出另一座爲自己將來而建的陵墓，好讓日後能與愛妃永遠相對於一起。

不幸，這座黑色的墓還沒有完成之際，他的兒子奧倫澤布爲了奪取皇位，不惜自相殘殺，由於名利當前，更將其父皇帝沙傑漢囚禁在另一地方——亞格拉堡，從此以後，這位痴情的老人，只有隔着一條朱木拿河，遙遙望着那座令人傾心的泰姬陵，而他的下半生便在孤獨寂寞之下靜靜渡過，最後死在堡內。

其後，他的兒子奧倫澤便將其老父葬在泰姬陵之內，與其愛妃永遠相伴在一起；因此，陵內底層是安放有兩副棺木的。

這段哀怨動人的故事，恰恰發生在這座白色迷離的建築物內。擁有世界七大奇蹟之一的泰姬陵，無論清晨或黃昏，不同時份的演變效果，將它打扮得甚有味道。嬌俏、嫵媚、迷人，絡繹不絕的遊客，在任何時間內，都集聚在這所教人傾倒的陵

·韓潔儀·

最慢的信

萬輝

美國有封信花了七十八年時間才從波士頓寄到鄰近的佛蒙特州。一家以前是郵局的小商店的職員，最近在一個封閉的郵件運送槽夾縫中發現了這封信，才由郵局把這信交回收信人六十四歲的孫子。這真可謂是「最慢的信」。

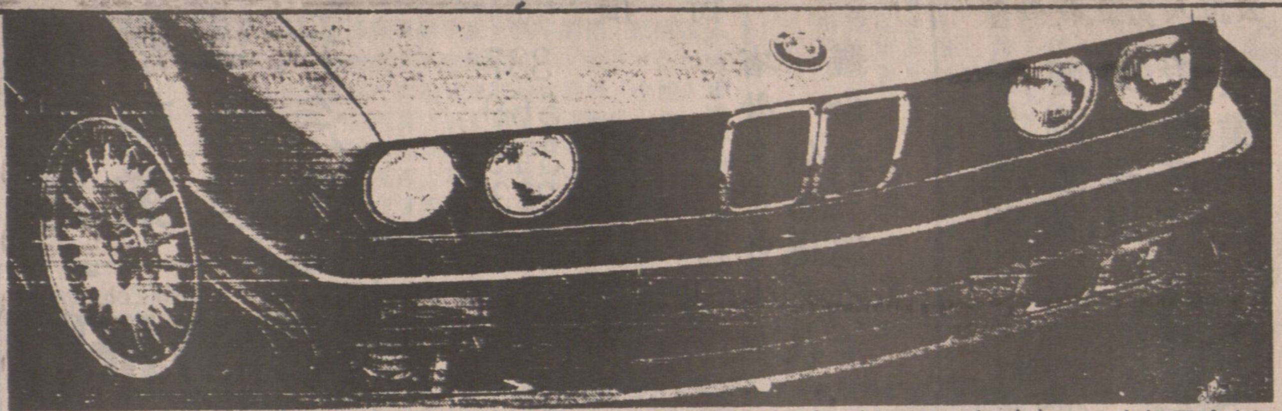

Autowest BMW為酬謝過往五年來各位之支持，特別將最後之325系列汽車，以特價推出：

1990–325i/2示範車 紅/黑布椅 12,000 km **$25,995**	1990–325i/4示範車 啡杏色布椅 2,000 km **$28,995**
1990–325 開蓬跑車 自動波，電動頂 啡杏色皮椅	1991–325i/4A 翠綠/黑色布椅
1991–325i/4A 啡杏色皮椅 豪華套裝	1991–325i/4A 紅/黑布椅
1991–325i開蓬跑車 自動波，電動頂 白/黑色皮椅	1991–325iX四輪帶動 自動波 黃/藍色皮椅

RICHMOND auto mall

AUTO WEST BMW
RICHMOND AUTO MALL
KNIGHT & WESTMINSTER HWY.
273-2217

BMW

重要通告

珠江橋牌
PEARL RIVER BRIDGE

生抽王、老抽王、
金標生抽王、草菇老抽、
鮮蝦抽

歷史悠久、品質一流

凡樽身出現以下備註的其中一個編號及地區名稱，才是正貨。

101
203
304
405
406

中國廣東

廣東省食品進出口公司
中國廣州市沿江西路59號
郵政信箱：69號　傳眞：862716
電掛：廣州5440　電傳：44381 KFDCO CN