וועטער:
אמסטרדם קלאר און קילער

The Only Jewish Newspaper in Western Canada Established 1910 PUBLISHED DAILY

דאס אידישע וואָרט

THE ISRAELITE PRESS

זון אויפגאנג — 5.42.
זון אונטערגאנג — 7.12.

די איינציקע אידישע צייטונג אין מערב קאנאדע עטאבלירט אין 1910 דערשיינט יעדן טאג

Vol. 21, No. 199. Wed. September 2, 1931.

Published Daily except Saturday and Sunday. דערשיינט יעדן טאג חוץ שבת און זונטאג

מיטוואך כ׳ אלול, תרצ״א.

THE NEW YORK PUBLIC LIBRARY SEP 7 ASTOR, LENOX AND TILDEN FOUNDATIONS

אנב-אורדא

פון מארק

א בויך אויף קנעפלאך

איר האט מסתמא געהערט די מעשה:

אמאל האט א דאקטאר געמאכט אן אפּעראציע איבער א חולה און האט ביי אים אין בויך פארגעסן דעם מע־סער.

אז דער פאציענט האט זיך אנגע־הויבן באקלאגן אויף שטארקע ווייטיקן אין בויך, האט דער דאקטאר אים אויסגעעפנט דעם בויך און געפונען דארטן דעם מעסער. האט ער דעם מע־סער נאטירלאך ארויסגענומען און צו־ריק פארגייט דעם בויך.

אויף מארגן — דער פאציענט קלאגט זיך ווידער אויף בויך־ווייטיקן. עפנט דער דאקטאר ווידער אויף דעם בויך און נעמט פון דארטן ארויס זיין פארסיקנאר.

פארגייט צוריק דעם בויך, כאפט זיך דערווייל דער דאקטאר אז עס פעלט אים די בריל: אט ערשט געראכטן, אזן זי האט אריינגעפאלן.

וואס ער שוין נים אויף קיין גליקן, טרעפט אויף דעם חוקה׳ס בויך און — כך־הוד: די בריל זיינען טאקע דא.

אין אבער דעם פאציענט דער ענין געווארן אביסל פריקע, מאכט ער צום דאקטאר:

— ווייסט איר וואס, פאני דאקטאר, אפשר וואלט געווען א פלאן, איך בין איבער איינער בבור, צו מאכן מיר דעם בויך אויף אמיגראמען, ער זאל זיך פאר־שפּיגען און אפשפּילען, אזוי אז איך זאלט זיך נים הארמן טערה דא.

אין אבער דעם פאציענט דער ענין געווארן אביסל פריקע, מאכט ער צום דאקטאר:

— ווייסט איר וואס, פאני דאקטאר, אפשר וואלט געווען א פלאן, איך בין איבער איינער בבור, צו מאכן מיר דעם בויך אויף אמיגראמען, ער זאל זיך פאר־שפּיגען און אפשפּילען, אזוי אז איך זאלט זיך נים הארמן טערה דא.

* * *

אזא כין דאקטאר איז ביי אונז אין ווייניפּעג אנזאגר ״טרעפיק קאמישאן״. אונזערע קלוגע שטאט־טאטעס. וואס האבן דעם אויף דעם פארקער אין די נאסן.

אבע מאנטאג און דאנערשטאג מאכט מען נייע אפּפּעראציעס. מען שניידט אויף דעם בויך, און זעגן וואס מען האט פארנעסן.

איטאליע ווייל מאכט מען נייע ״בייליאס״. נייע תקנות, וואס זיינען אינגאנצן סותר די פריעריקע.

הייגט נים מען ארויס א תקנה צו קירצווען זיך אויף גרינעם סיגנאל. כאפט מען זיך ארגן. אז ס׳איז א שמות־עריי. מאכט מען א נייע תקנה צו קירצווען זיך אויפ׳ן רויטן. דערווייל מען באלד אז דאס טוג אויף פארות. איז מען גוט צו קירצווען זיך די סיי אויף רויט. אזוי אבער אין דאס איז אויך א אומזין, דער־וואר־מען מוז באלד א ״בייליאו״ אז מען זאל זיך נאר נים טאן קירצווען. נאר פארן בלויז אין א גייטכר ליניע.

אזן אזוי מיט ״פארקן״, — דיאגנאל פארקינג. פאראלעל פארקינג. אין־ניט אמעריקע. — פרעגט ביי די ״נעזעצנע־בער״ אליין. במחילה. אויב זיי ווייסן וואס אזן ווען. — אז מען באשליסט הייגט אזן מאדן בייס מען איבער דעם באשלוס.

* * *

אז די ביינער האבן שוין אינגאנצן פארקערן דעם חשבון! דעם מיליאן פארשיי־ענע פארקער נעזעצן אזן תקנות אנגענומען אזן איבערגעביגן. בחרם, צי כען דארף זיך אפּקירצווען אויף גרינעם פארד רויטן ס׳גאנצ, ווען מען דארף פארן גלייך, אזן ווען קרום, ווען דעכטס אזן ווען נינקס, וואס מען מעג ״פארקן״ אזן וואס מאר נים, וואס מען דארף זיך אפּשפּנען גלייך, אזן וואס קרום.

ביי די מאטאריסט אין אזא מיש־מאש אין קאפּ, אז זיי דריען זיך אר־בער די נאסן ווי די שבורים. אזן, פארן ארין כסדר איינער דעם צווייטן אין זייט ארין, ווייל איינער ווייס קיין־מאל נים ווי דער אנדערער פארשטייט די ״טרעפיק בייליאוס״ אזן ווי ער טייטשט זיי אויס.

אלץ וואס דער מאטאריסט ווייס, איז נעכען מיט זיך עס׳אכע דרייער־לאך (אין פאר אויב ער בייבט לעבן, צו צאלן שטראפן), אזן אפּצוזאגן ווידער איידער ער פארט ארויס. ווייל ער ווייס, אז ביי דער עקזיסטירנדיקער אנארכיע איז זיין לעבן אין ווייניגער נאסן קיין מעסע מאכאט נים ווערט.

* * *

איך אליין באלאנג צו דער גליקלא־כער ארמיי פוסגייער, אישר לא ירע אז פרעה. וואס האט די פוסשטענדיקע פריוויליס פון די נאסן.

האבן אונזערע קלוגע שטאט־טאטעס געפרואווט מאכן גזרות אויף אונז. הא־בען מיר זיי געהערט ווי דעם פארא־ראיק שניי. — אזן עוסקייער זיינען א פאלק, ביי וועמען דרייערראד איז נים אזוי לייכט ארויסצושלעפן . . .

האט מען די גזרות צוריקגעצויגן. זיינען מיר פרייע פיינעלאך. אין דאן דאכט זיך נוטץ טוג עס ערשט נים.

ווען כען וואלט נים געדארפט דורכ־גיין א נאס וואכט נאך נעווען נישט־קשה . . . אבער אז אין נאס טראגן זיך ארום טויזנטער פארדרייטע מא־טאריסטן, וואס ווייסן נים וואו איין אזן וואו אויס, זיין איר אפילו אויפ׳ן טרראטואר נים זיכער מיט׳ן שטיקל לעבן.

דעם מאטאריסט, אמת, איז שטרייענ־פארבאזן אייך איבערצופארן.

אבער איר ווייסט דאך: קענן א גרוי־סען ביינען הונט וואס פאלט אויף אייך אן איז דא א מיסט, — צו זאגן זיבן מאל דעם פסוק ״לאחיך לא תשיך לנכרי תשיך״.

אבער פונדעסטוועגן, ווען א הונט פאלט אויף אייך אז, וועט איר נים שטענדיק זיין צייכן מאל דעם פסוק, נאר איר וועט טאן וואס דער טאטע האט אייך געלערנט. — איר וועט לויפ׳ ווי פייל פון בוגען; ווייל, טראכט איר־זיך, טאטער פארשטייט נים דער בלב פון לשון־קודש?

אזן אוואדע זיין איר נים זיכער, אז דער מאטאריסט, להבדיל, פארשטייט דעם שווערן לשון־קודש פון אונזערע ״טרעפיק בייליאוס״.

דעטראָיטער ארבעטער פעדערא־ציע רופט צו באיקאט פון פירמעס וואס באשעפטיקן אויסלענדער

באַלוויע דעפּאַרטירט נאַנצע אידישע קאָ־לאָניע אויף דער קלאַנע פון קאָמוניזם

ארעסטירטע אידישע קאָלאָניסטן שיקן הילף־רוף צו אמעריקאנער אידן

(ספּעציעלע טעלעגראמע צו ״דאס אידישע וואָרט״ פון ״איטא״)

בוענאס איירעס, ארגענטינע, סעפּט. 2 (איטא). — אלע מיטגלידער פון דער לישן פארטרעטער איינצושטעלן זיך ביי דער רעגירונג פון באליוויע פאר די אירן וועלכע ווערן געדראעט מיט דע־פארטאציע.

סינסינאטי, אהייאו, סעפּט. 2 (אר־טא). — אלפרעד מ. קאהען, פּרעזי־דענט פון דעם בני־ברית אורדען, האט געקראגן א קייבלגראם פון קאהען, באַ־לייוויע, וואס לויטעט, אז א גרופּ אידן אין ארעסטירט צווארן דארטן אויף דער קלאנע פון קאמוניזם, און אז דער רעגירונג האט זיי אינפארמירט אז זיי מוזן פאלאזן באליוויע אין משך פון צעהן טעג צייט.

די קייבלגראם פארענדיקט זיך מיט לאנד אין משך פון זעקס טעג צייט.

די אדרעסירט פארענדיקט זיך מיט אמעריקאנעס אידענטום.

לישע אידן וועט בעטן דעם היגן פּוי־לישן פארטרעטער איינצושטעלן זיך ביי דער רעגירונג פון באליוויע פאר די אידן וועלכע ווערן געדראעט מיט דע־פארטאציע.

סינסינאטי, אהייאו, סעפּט. 2 (אר־טא). — אלפרעד מ. קאהען, פּרעזי־דענט פון דעם בני־ברית אורדען, האט געקראגן א קייבלגראם פון קאהען, באַ־לייוויע, וואס לויטעט, אז א גרופּ אידן אין ארעסטירט צווארן דארטן אויף דער קלאנע פון קאמוניזם, און אז דער רעגירונג האט זיי אינפארמירט אז זיי מוזן פארלאזן באליוויע אין משך פון זעקס טעג צייט.

די קייבלגראם פארענדיקט זיך מיט לאנד אין משך פון זעקס טעג צייט.

די אדרעסירט פארענדיקט זיך מיט אמעריקאנעס אידענטום.

סיטי קאָונסיל מאַכט נייע איבער־קערעניש אין די נאַסן פאַרקער געזעצן פון שטאַט

די ״ענרגיליטיקע״ פארקער געזעצן, אז מען מוז נים צוריק אזוי צוריק, זיינען לאנג נים פארבליבן ענרגיליטיק, אויף זיין מאנטאנדיקער ציצונג האט דער סיטי קאונסיל אנגענומען נייע באשלוסן, וואס האבן געמאכט א שפּא־נעל גייע איבערקערענעש אין די פאר־קער נעזעצן פון שטאט.

לויט דעם נייעם באשלוס קאן זיך א קאר אפּקירצווען רעכטס סיי אויף דע רויטן און סיי אויף דעם גרינעם סיג־נאל. אויב אבער איינער קירצווען זיך אויפ׳ן רויטן סיגנאל, מוז ער זיך האל־טען הארט צום טראטואר, און זאל זיך אפּשטעלן אייזער ער פארקירצווען זיך.

״ריאגנאל פארקינג״ איז איינגעפירט געווארן איבער גאנץ מיין סטריט, ביז בראדוויי, און אויף פארטרעלש מיין סטריט, ביז מעריילענד. אויסער אין די קוואר־טאלן וואו עס זיינען דא זייבערקייט פלאטפארמערס. אין ״לענס״ איז ״פארקינג״ פארבאטן.

סטרוט פארק קאנען זיך פארקירע־ווען רעכטס נאר אויף רויטן סיגנאל.

אין משך פון דער דיסקוסיע האט מעיאר וועב און אייניקע אלדערמען גע׳טענט״ס, אז מען מוז צוריק איינפי־רען געזעצן צו קאנטראלירן דעם פאר־קער פון פוסגייער.

אלד. דייס־דזשאנס האט געגעבן נא־טיס, אז ביי דער קומענדיקער ציצונג וועט ער פארשלאגן מען זאל צוריק ציען דעם פארבאט אויף ״אל נייט פארקינג״, אין די וואוינונגס געגנען.

עס איז פארשטאנען געווארן, אז די נייע רעגולאציעס וועלן נים דארפן גע־בעדערט, ווען די דערפאהרונג וועט דאס דיקטירן.

לאַרד רידינגס יונגע ווייב איז ווידער זיין פּריוואטע סעקרעטאַרן, ווי פאַר דער חתונה

לאנדאן, סעפּט. 2. — לידיי רי־דינג, די נים־לאנג צוריק געווארענע מיס סטעלא שארנא, פארנעמט איצט ווייטער אין אלטע שטעלע פון סעקרע־טאר פאר איר באראמטן מאן, וועל־כער פארנעמט איצט דעם חויגן פאס־טען פון אויסטרן מיניסטער אין דער בריטישער רעגירונג.

לארד און ליידי רידינג, וועלכע האב־בען מיט אייניקע וואכן צוריק חתו־נה געהאט, זיינען געווען אויף זייער האניק־חודש רייזע אין פאריז בעת דער קריזיס אין אויסגעבראכן אין ענגלאנד. אויפ׳ן רוף פון דער רעגירונג האבן זיי איבערגעריסן זייער לוסט־רייזע און זיינען געקומען צו לויפן קיין לאנדאן.

לידיי רידינג זיצט איצט פאר א שרייב־טיש אנגעוואנדן מיט פאפּירן, און זי ארבעט פאר איר מאן, ווי זי האט עס פריער געטאן פינף יאר צייט פאר דעם פעלד פון דער ארבעט פון׳ם סעקרעטאר.

דיי צייטונג דערקלערט, אז זי פאר־עפנטלאכט דעם ליסט, כדי ״דאס קויפנדיקע פּובליקום זאל וויסן ווי צו האנדלען״, — דאס הייסט, דאס איז א פארשטעלטער רוף צו באיקאטירן די דאזיקע פירמעס.

(::)

צוויי פארוואונדעט אין עק־סידענט

פיליפּ מיראן, נארוואוד, און א. לע־באסיר, סט. באניפּייס, זיינען נעכטן פארוואונדעט געווארן, ווען דער אור־טאמאביל אויף וועלכן זיי זיינען גע־פארן איבער דעם סטארבוק וועג האט זיך איבערגעקערט אין א פאנאוע. זיי זיינען אפּגעפירט געווארן אין סט. באַ־נעפיס האספּיטאל. וואו זייער לאנע ווערט באראטעט צו זיין אויסער גע־פאר.

(::)

נייער ארטשיבישאָפּ פאַר־נעמט מעטעסאָנס פּלאַץ

מיט די נעוויינלאכע קירכלאכע צע־רעמאניעס אין דא אין סט. דזשאנס קאטעדראל נעכטן געפרוינט געווארן דער נייער ארטשיבישאפּ פון רופערטס לענד און עלסמער פון דער אנגליקא־נער קירך אין קאנאדע, רעו. סטרייט־ישער. ער פארנעמען דעם פּלאץ פון דר. מעטעסאן, דער געווען־ערער פאפּולערער פרילינג רעליגיעזער צוליב זיין גלעטער.

ליפּסקי טרעט ארויס אין אָפענעם קאַמף קעגן דער אַמעריקאַנער ציוניסטישער עקזעקוטיווע

זאָגט אז רעזאָלוציע לטובת דער נייער וועלט עקזעקוטיווע איז ניט מער ווי א קאָמפּלאַיזע

קיין רייבונגען צווישן רעוויזיו־אָניסטן און זשאַבאָטינסקין

לאנדאן, סעפּט. 2 (איטא). — אין אן אינטערוויו מיט דער ״איטא״ האט מאיר גראסמאן, איינער פון די רעוויז־יאניסטישע פירער, דא אפּגעלייקנט דעם סענסאציאנעלן קלאנג, אז וולדער־מיר זשאבאטינסקי וועדט צוריקגע־האלטן פון דער אקטיווער פירערשאפט צוליב רייבונגען אין דער אראנזיצע.

מר. גראסמאן לייקנט, אז וועלכער ס׳איז מיטגליד פון דער רעוויזיאניס־טישער אראנזיצע זאל אפּפערגן זשאַ־באטינסקיס פּאזיצע אלס פירער, אדער אז פּערזענלאכע כסכוכים אדער קאַנ־קורענץ זאלן עקזיסטירן צווישן די מיט־גלידער.

מר. גראסמאן האט ווייטער אפּגע־לייקנט דעם קלאנג וועגן סכסוכים צווישן די רעוויזיאניסטן בנוגע זייער שעלונג צו דער ציוניסטישער אראנ־זיצאציע, באציִיִנענדיגן עס. ווי אז איינפאכע צייטונגס סענסאציע.

(::)

תבואה שניט אין די פריירים איבער האלב פאַרענדיקט

לויט א באריכט פון דער ״סיריאל גרייז קאמפּאני״ פאר דער וואך וואס האט זיך פארענדיקט פון 31סטן אוגוסט איז אין אלבערטא אפּגעשניטן געווארן 35 פּראצענט תבואה; אין טשיטשעוואן, ועכציק פּראצענט און אין מאניטאבא — 85 פּראצענט.

דער זעלבער באריכט לויטעט, אז פינף פּראצענט תבואה איז שוין גע־דראשן געווארן אין אלבערטא; אין מאסקאטשעוואן אזך אין מאניטאבא איז שוין גערדאשן געווארן 25 פּרא־צענט. אויב דער וועטער וועט זיין גינסטיק וועט אין מאניטאבא די גאנ־צע תבואה זיין אפּגעדראשן ארום האלב סעפּטעמבער, און ארום דריי וואך כען סעפּטעמבער אין סאסקאטשעוואן. מען דערווארטעט, אז אין אלבערטא וועט די גאנצע תבואה אפּגעדראשן ווערן ביז ארום דעם ערשטן אקטאַ־בער.

ווייט טלעגרישע מתאנציע פון סיטי היידראַ אין סלייוו פאַלס געעפנט נעכטן

פּעדערט ענגלאַנד זאָל אָפּגעבן פּאַלעסטינער מאַנדאַט צו איטאַליע

לאָרד ראַטערמיר, דורך זיינע צייטונגען, פּאָדערט אויף רעגירונג, אין אינטערעסן פון עקאָנאָמיע, אויפגעבן מאַנדאַטן פון אירַאַק און פּאַלעסטינע

לאנדאן, סעפּט. 2. — לארד ראטער־מיר, דורך זיינע שטארק פארשפּרייטע צייטונגען, וועלכע האבן וואורים באַ־גריסט די פארמירונג פון אן עקאנאמיע רעגירונג, האט איצט אנגעפאנגען אן ענערגישן קאמפּיין פאר ענגלאנדס צו־ריקציאונג פון איראק און פאלעסטינע, ווי איינער פון די מיטלען צו שניידן די רעגירונגס אויסגאבן.

לארד ראטערמיר פאדערט, אז ענג־לאנד זאל איבערגעבן ביידע מאנדאטן צו אימאליג, און אזוי שניידן אירע אויסגאבן אינ׳ם מיטל־מזרח, וואס האבן דערגרייכט אנדערהאלבן ביליאן דאלאר פאר די לעצטע 12 יאר.

לארד יאר, זאגט לארד ראטערמיר, וועלן פּאלעסטינע און איראק קאסטן דעם ברי־טישן שטייערצאלער פרישע לאנדאן, סעפּט. 2. — לארד ראטער־מיר, דורך זיינע שטארק פארשפּרייטע צייטונגען, וועלכע האבן וואורים באַ־גריסט די פארמירונג פון אן עקאנאמיע רעגירונג, האט אנגעפאנגען אן ענערגישן קאמפּיין פאר ענגלאנדס צו־ריקציאונג פון אירַאק און פּאלעסטינע, ווי איינער פון די מיטלען צו שניידן די רעגירונגס אויסגאבן.

לארד ראטערמיר פאדערט, אז ענג־לאנד זאל איבערגעבן ביידע מאנדאטן צו אימאליג, און אזוי שניידן אירע אויסגאבן אינ׳ם מיטל־מזרח, וואס האבן דערגרייכט אנדערהאלבן ביליאן דאלאר פאר די לעצטע 12 יאר.

לארד יאר, זאגט לארד ראטערמיר, וועלן פּאלעסטינע און איראק קאסטן דעם ברי־טישן שטייערצאלער פרישע מיליאן פון דער גרופּע האט זיך אפּגעשניטן אין אלבערטא אין אן אויסגאב פון 10 מיליאן טויזנט דערפון אין דער מערהייט פון דער אמעריקאנער דעלעגאציע ביים ציוניס־טישן קאנגרעס, — זאגט מר. ליפּסקי, — ״וואלט אפשר פארדינט אויפטערק־זאמקייט, ווען עס קומט פון אן אומ־פאראינטערעסירטער קאמפּעטענטער קערפּערשאפט״.

נראַף צעפּעלין אָנגע־קומען קיין פּאַרנאַם־בוקא, בראַזיליע

פּערנאמבוקא, בראזיליע, סעפּט. 2. דער דייטשער דירזיזשאבל, גראף צע־פּעלין, האט דא געלאנדערט נעכטן 6.10 נאכמיטאג, כמעט צו דער מינוט לויט די פריער אנגעזייכנטע פלעגער.

דער מחלף פון פרידריכסהאפען, דייטשלאנד, ארום פינף טויזנט מייל, איז דורכגעמאכט געווארן צו 72 שעה צייט, — ד. ה. 72 מייל א שעה.

פארטשייער פון דער רעגירונג האבן באגריסט דר. עקענער, קאפּטאן פון דער לופט־שיף, איר קאמאנדאנט און די 13 פאסאזשירן וואס זיינען מיט איר געקומען.

דער גראף צעפּעלין פלאנט ארויס־צופליגן צוריק קיין פרידריכסהאפען, דייטשלאנד מארגן (דאנערשטאג) אוונט.

(::)

ארבעטער פּאַרטיי אין מאַק־דאָנאַלדס באַצירק וועט באַ־קעמפן זיין קאַנדידאַטור

לאנדאן, סעפּט. 2. — פּרעמיער ראמזיי מאקדאנאלד איז אינפארמירט געווארן פון׳ם פארויצער פון דער אר־בעטער פארטיי אין סויהאם, אז אויב ער, מאקדאנאלד, וועט ווידער אריינ־שטעלן זיין קאנדידאטור אין די קומענ־דיקע וואלן אין דעם באזירק באציריק, וועט זיי ארבעטער פארטיי אריינ־שטעלן קעגן אים אן אנדער קאנדידאט. ״איך גלויב נים, אז מר. מאקדאנאלד וועט רעזיגנירן פאר די קומענדיקע אל־געמיינע וואלן. אויב אבער ער וועט דא ארויסשטעלן זיין קאנדידאטור, וועלן מיר אים באקעמפן״, — האט דער פאר־ויצער דערקלערט.

ליטוויעקע טרעפן אין אַמעריקאַנער צייטונג

ליטוויע אויף דער ווערלד־קאָנפערענץ

ליטוויע אויף דער ווערלד־קאָנפערענץ

ליטוויע אויף דער ווערלד־קאָנפערענץ

פּינף גלחים דערטרונקען ווען שיפל קערט זיך איבער

איידרלי, קווע., סעפּט. 2. — פינף גלחים פון׳ם דאמיניקאנער אראדען זיי־נען דערטרונקען געווארן אינ׳ם אטאוואַ טייך ניט ווייט פון דער זומער וואור־נונג פון דעם אדען ביים טייך. ווען דאס שיפל אויף וועלכן זיי זיינען גע־פארן האט זיך איבערגעקערט.

מר. גראסמאן האט ווייטער אפּגע־לייקנט דעם קלאנג וועגן סכסוכים צווישן די רעוויזיאניסטן בנוגע זייער שעלונג צו דער ציוניסטישער אראנ־זיצאציע.

(::)

ווייץ טראנספּאָרט אָנגע־קומען נעכטן קיין טשוירטשיל

ווייץ פון 24 וואגאנען, נעלאדן מיט נו. 1 גארדרען ווייץ פון די פריירים, איז נעבטן אנגעקומען קיין טשוירטשיל, אויפ׳ן וועג קיין אייראפּע. דאס איז דער ערשטער ווייץ טראנספּארט צו קו־מען דורך דער נייער אייזנבאן אינ׳ם נייעם צוויי־מיט־א־האלב מיליאן בושל־דיקן עלעוואטאר דא. און די ערשטע ווייץ נעשיקט צו ווערן פון די פריירים צו אייראפּייאישן מארק דורך דעם נייי־ען פּאָרט אויפ׳ן האדסאן ים.

ערשטער ווייץ טראַנספּאָרט אָנגע־קומען נעכטן קיין טשוירטשיל

ווייץ פון 24 וואגאנען, נעלאדן מיט נו. 1 גארדרען ווייץ פון די פריירים, איז נעבטן אנגעקומען קיין טשוירטשיל, אויפ׳ן וועג קיין אייראפּע. דאס איז דער ערשטער ווייץ טראנספּארט צו קו־מען דורך דער נייער אייזנבאן אינ׳ם נייעם צוויי־מיט־א־האלב מיליאן בושל־דיקן עלעוואטאר דא. און די ערשטע ווייץ נעשיקט צו ווערן פון די פריירים צו אייראפּייאישן מארק דורך דעם נייי־ען פּאָרט אויפ׳ן האדסאן ים.

250 טויזנט אומנעקו־מען פון פאַרפלייצונ־גען אין כינע

שאנכאי, סעפּט. 1. — די טראגישע לאגע אין דער קיאנגסי פּראווינץ, וואו 8 מייל פון די שוץ־ווענט פון דעם גרויסן קאנאל האבן געפּלאצט, איז נאך נים גענוי באשטימט. עס איז אבער זיכער, אז הונדערטער און אפ־שר טויזנטער מענשן זיינען אומגעקו־מען אין דעם גענגס לעצטע וואך, ווען די ווענט האבן געפּלאצט.

עס ווערט אפּגעשאצט, אז 250 טויזנט נפשות זיינען דערטרונקען גע־ווארן אדער זיינען אומגעקומען פון הונגער און עפידעמיעס בלויז אין די פארפלייצטע דריילינג שטעט האנקאו — האניאנג און וואוטשאנג, און 163 טויזנט הייזער זיינען חרוב געווארן.

צו גאַסט אין שטאַט

מר. פיטער ערנסט פעלדמאן, זון פון מרס. ש. פעלדמאן, 503 דאפּעריו עוועניו, פריער פון ווינניפּעג און איצט פון סאקאטון, סאסק., איז איצט א גאסט אין שטאט.

מר. פעלדמאן וועט דא פארבריינגען ארום א פאר וואכן.

דער נייער פּרעמיער פון אונגאַרן

נראף יוליוס קאראלי, דער נייער פּרעמיער מיניסטער פון אונגארן, וועלכער האט נע׳ירשט׳ט די רעגירונג פון נראף סטעפאן בעטלען וואס האט רע־דאלאר פאר די לעצטע 12 יאר.

אין ווין רעגירונגס דעקלאראציע האט דער נייער פּרעמיער דערקלערט, אז די רעגירונג איז א קריסטלאך נא־ציאנאלע, אבער דאך וועט זי זיין טאָ־לעראנט צו בירגער פון אנדערע גלויבן בענס. ״אויב זיי וועלן נאר דערפילן ווי נעהערונג די פליכטן צום לאנד״. נראף יוליוס קאראלי איז א היסטער מאגאר־כיסט.

(::)

היטלעריסטן העצען קעגן אי־דישן בירגערמייסטער

בערלין, סעפּט. 2 (איטא). — פון לוקענוואלד ווערט אהער געמאלדן, אז ווען די פּאליציי האט דארט דורכגע־פירט א רעוויזיע אין דעם לאקאל פון דער היטלעריסטישער ״שטורם־אבטיי־לונג״, האבן די היטלעריסטן אפן געהער בעט דעם המון צו אטאקירן דעם אי־דישן בירגערמייסטער, דר. פאלאמאן, וועלכער איז דערביי געווען אנוועזנד.

איינער פון די הערערס איז ארעס־טירט געווארן און דער לאקאל איז גע־שלאסן געווארן.

(::)

פּרעזידענט פון וואַרשעווער קהלה גוטגעהייסן פון רעלי־גיע מיניסטער

וואַרשע, סעפּט. 2 (איטא). — דער פּוילישער מיניסטער איבער רעליגיעזע ענינים האט אפיציעל גוטגעהייסן די דערוויילונג פון דעם אגודיסטישן פּרעזי־דענט פון דער קהלה.

דעם מיניסטערס האנדלונג מאכט א סוף צו די טורבינען פון דער נייער עלעקטרישער סטאנציע פון דער סיטי היידרא, אין סלייוו פאלס, לאנדניק לויז 25 טויזנט פערד־קראפט.

ארום 250 אנגעזעענע ווינניפּעגער בירגער האבן ביינגעוואוינט די צערע־מאניע, ווי געסט פון דער היידרא. רע־דעס זיינען דערביי געהאלטן געווארן פון אלד. באַרי, פּארזיצער פון דער ״ער־טיליטי קאמישאן״ פון ווינניפּעגער שטאטראט; פון מעיאר וועב; פון מר. גלאסקא, פארוואלטער פון דער היידרא, און פון מר. סענגער, הויפּט אינזשע־נער פון דער היידרא.

דר. נעסט האבן דערנאך באטראכט דעם נייעם מאדערנעם פּלענום, שייך־קענדיק באזונדער אויפמערקזאמקייט צו דער רייזיקער בעטאנענער דאמבע, וועלכע איז איינע פון די וואונדער פון דעם נייעם פּלענום.

די געביידע איז אנגעפאנגען געווארן מיט אן ערך צוויי מיט א האלבן יאר צוריק, און זי איז פארענדיקט געווארן פון די קאנטראקטארן, סטיוארט און גרענט, פונקט צו דער באשטימטער צייט. כאטש 6½ מיליאן דאלאר איז אסיגנירט געווארן פאר דער אונטערנע־מונג, איז דערווייל אויף איר אויסגע־טוצעלט פאר געזעלשאפטלאכער הילף.

די אנטוויקלונג פון דעם פּלענום וועט ווייטער אנגיין אינ׳ם משך פון די קר־מענדיקע יאָרן. אזוי שנעל ווי די אנ־פראגע אויף עלעקטרישער ענערגיע וועט דאס בארעכטיקן. דער פּלענום וועט צום סוף קאסטן איבער 10 מיליאן טויזנט פערד־קראפט.

(::)

פּערזאָנען געזוכט

מר. דייטאנד, וועלכער האט געארבעט ביי פיטערמאן און רישטמאן, אין האמבאלדס, סאסק., ווערט געבעטן זיך דאן, סאסק.

ניי עלעקטרישע סטאַנציע פון סיטי היידראַ אין סלייוו פאַלס געעפנט נעכטן

מיט א קוועטש פון א קנעפּל האט מעיאר וועב נעכטן געבראכט אין באַ־וועגונג זי טורבינען פון דער נייער עלעקטרישער סטאנציע פון דער סיטי היידרא, אין סלייוו פאלס, לאנדניק לויז 25 טויזנט פערד־קראפט.

ארום 250 אנגעזעענע ווינניפּעגער בירגער האבן ביינגעוואוינט די צערע־מאניע, ווי געסט פון דער היידרא. רע־דעס זיינען דערביי געהאלטן געווארן פון אלד. באַרי, פּארזיצער פון דער ״ער־טיליטי קאמישאן״ פון ווינניפּעגער שטאטראט; פון מעיאר וועב; פון מר. גלאסקא, פארוואלטער פון דער היידרא, און פון מר. סענגער, הויפּט אינזשע־נער פון דער היידרא.

דר. נעסט האבן דערנאך באטראכט דעם נייעם מאדערנעם פּלענום, שייך־קענדיק באזונדער אויפמערקזאמקייט צו דער רייזיקער בעטאנענער דאמבע, וועלכע איז איינע פון די וואונדער פון דעם נייעם פּלענום.

די געביידע איז אנגעפאנגען געווארן מיט אן ערך צוויי מיט א האלבן יאר צוריק, און זי איז פארענדיקט געווארן פון די קאנטראקטארן, סטיוארט און גרענט, פונקט צו דער באשטימטער צייט. כאטש 6½ מיליאן דאלאר איז אסיגנירט געווארן פאר דער אונטערנע־מונג, איז דערווייל אויף איר אויסגע־טוצעלט פאר געזעלשאפטלאכער הילף.

די אנטוויקלונג פון דעם פּלענום וועט ווייטער אנגיין אינ׳ם משך פון די קר־מענדיקע יאָרן. אזוי שנעל ווי די אנ־פראגע אויף עלעקטרישער ענערגיע

ניי עלעקטרישע סטאַנציע פון סיטי היידראַ אין סלייוו פאַלס געעפנט נעכטן

ווייט טלעגרישע מתאנציע פון

ווייט טלעגרישע מתאנציע פון

פּאַרטיי אויבער האַלב פאַרענדיקט

לויט א באריכט פון דער ״סיריאל גריין קאמפּאני״ פאר דער וואך וואס האט זיך פארענדיקט פון 31סטן אוגוסט איז אין אלבערטא אפּגעשניטן געווארן 35 פּראצענט תבואה; אין טשיטשעוואן, ועכציק פּראצענט און אין מאניטאבא — 85 פּראצענט.

דער זעלבער באריכט לויטעט, אז פינף פּראצענט תבואה איז שוין גע־דראשן געווארן אין אלבערטא; אין מאסקאטשעוואן אזך אין מאניטאבא איז שוין גערדאשן געווארן 25 פּרא־צענט. אויב דער וועטער וועט זיין גינסטיק וועט אין מאניטאבא די גאנ־צע תבואה זיין אפּגעדראשן ארום האלב סעפּטעמבער, און ארום דריי וואך כען סעפּטעמבער אין מאסקאטשעוואן. מען דערווארטעט, אז אין אלבערטא וועט די גאנצע תבואה אפּגעדראשן ווערן ביז ארום דעם ערשטן אקטאַ־בער.

פּינף גלחים דערטרונקען ווען שיפל קערט זיך איבער

שיפל צום צוויטן מרעב פון טייך, ניט ווייט פון צוייער רעזאָרט, וואו א פיקניק איז אפּגעהאלטן געווארן. ניט ווייט פון ברעג האבן׳ זיי אנגעשטויסן זיך אז שטורמדיקע וואסערן. די כוואליעס האבן אפּגעשטעלט דעם מאטאר פון׳ם שיפל, און האבן כיסלאכווייז אנגעפולט דאס שיפל מיט וואסער. א גרויסע כוואליע האט פלוצלונג איבערגעקערט דאס שיפל, און אלע זיינען אריינגע־פאלן אין וואסער.

די אומעקומענע זיינען אלע, אויי־סער איינעם, קוועבעקער איינגעבאר־ענ, און זיי זיינען אלע געווען יונגעלייט אין עלטער פון 26־27 יאר.

דעטראָיטער פּאָליציי אַרעסטירט אַ מאָרד־פאַל

אַ מאַן אין אַ בעט אויפגעפונען אַרויסגעשלעפּט פון אַ הויז

אַ מאַן אין אַ בעט אויפגעפונען אַרויסגעשלעפּט פון אַ הויז

אַ מאַן אין אַ בעט אויפגעפונען אַרויסגעשלעפּט פון אַ הויז

אַ נייער פּאָסט אין דעטראָיט

אַ נייער פּאָסט אין דעטראָיט

אַ נייער פּאָסט אין דעטראָיט

אַ נייע אַנטלאָפונג פון אַ מאַן

אַ נייע אַנטלאָפונג פון אַ מאַן

אַ נייע אַנטלאָפונג פון אַ מאַן

אַ מאַן אין אַ בעט אויפגעפונען אַרויסגעשלעפּט פון אַ הויז

אַ מאַן אין אַ בעט אויפגעפונען אַרויסגעשלעפּט פון אַ הויז

אַ מאַן אין אַ בעט אויפגעפונען אַרויסגעשלעפּט פון אַ הויז

אַ אַלטער קאַנאַדער שטאַטסמאַן

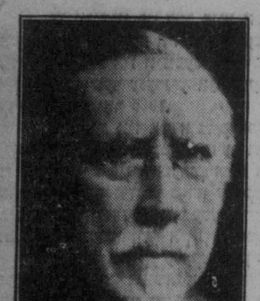

סער דזשארדזש פאסטער, מיטגליד פון קאנאדער סענאט, וועלכער פייערט זיין 84טן געבורטסטאג מארגן, סעפּט. 3טן.

סער דזשארדזש פאסטער איז אייר־נער פון קאנאדער באוואוסטסטע פּאַ־ליטיקער, און ער איז דער לעצטער לעבן אבראהיגענער פון די מיניסטערן פון סער דזשאן א. מאקדאנאלדס קאבי־נעט אין דער דאמיניאן.

תבואה שניט אין די פריירים איבער האלב פאַרענדיקט

לויט א באריכט פון דער ״סיריאל גריין קאמפּאני״ פאר דער וואך וואס האט זיך פארענדיקט פון 31סטן אוגוסט איז אין אלבערטא אפּגעשניטן געווארן 35 פּראצענט תבואה; אין טשיטשעוואן, ועכציק פּראצענט און אין מאניטאבא — 85 פּראצענט.

דער זעלבער באריכט לויטעט, אז פינף פּראצענט תבואה איז שוין גע־דראשן געווארן אין אלבערטא; אין מאסקאטשעוואן אזך אין מאניטאבא איז שוין גערדאשן געווארן 25 פּרא־צענט. אויב דער וועטער וועט זיין גינסטיק וועט אין מאניטאבא די גאנ־צע תבואה זיין אפּגעדראשן ארום האלב סעפּטעמבער, און ארום דריי וואך כען סעפּטעמבער אין סאסקאטשעוואן. מען דערווארטעט, אז אין אלבערטא וועט די גאנצע תבואה אפּגעדראשן ווערן ביז ארום דעם ערשטן אקטאַ־בער.

פּאַרזאָנען געזוכט

מר. דייטאנד, וועלכער האט געארבעט ביי פיטערמאן און רישטמאן, אין האמבאלדס, סאסק., ווערט געבעטן זיך דאן, סאסק.