滑出公路？

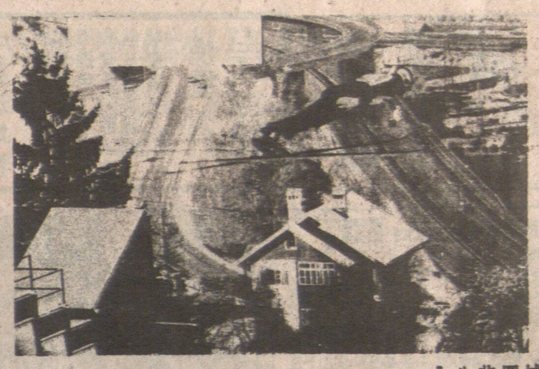

從這個角度看來，這名波蘭滑雪好手似是要滑過下面的高速公路，其實他正在奧地利一城市作賽前練習，這圖片使他的動作看來非常刺激，就像越過公路一樣。□

二十六個孩子還未夠 美夫婦收養孤兒爲樂

國際趣聞

雖然香港家計會話「兩個夠晒數」，但是美國有一對夫婦却說：「廿六個都唔夠！」這對夫婦就是四十二歲的波比及四十一歲的姬絲。他們結婚十九年，竟然發展到有廿六個孩子的大家庭，而且還陸續有來，真是「頂作哋唔順」！

原來，這廿六個孩子中，有七個是「自製」的（即是姬絲與波比生的），而其他都是領養回來的。他們的年齡分別由六個月大至廿一歲。其中九個是弱智的，三個是盲眼的，兩個是耳聾的。有些更是曾受過性侵襲的，亦有黑人。總之毛病是各式各樣，但在波比與姬絲的眼中，他們都是自己的孩子。

何以這對夫婦能如此「偉大」，視這些低能及殘廢兒童如己出？原來是有段古的。開始，領養孩子的數目就如雪球一樣，越滾越大。而波比與姬絲好像上了領養癮般，沒完沒了。

為了應付這個大家庭，每天早晨，姬絲就要敲十一度門，喚醒熟睡中的廿六個孩子。跟着她準備十大碗的麥片，繼而開始洗第一機的衣服。較大的孩子則負責餵幼小的。接着，姬絲替那些不能照顧自己的孩子冲涼，其他的則上學去。七時，波比起床，而姬絲此時已開始洗第二機衣服，並開始吸塵。當波比與姬絲完成了第八機的衣服，孩子們已放學回家，圍着電視機看節目了。

下午六時，開始晚餐。全部人圍着大餐桌，檯面擺放着十磅肉製成的漢堡包或是二十磅雞肉，還有八碟蔬菜及四大條麵包。

陣容龐大的全家福合照（上）；姬絲每天洗八機衣服（中）；兩歲的孩子也要幫手照顧六個月大的BB。

阿士匹靈與酒精

醫學實驗顯示，飲酒後再吃阿士匹靈，不會引起反胃嘔吐的反應，醫生估計這是由於酒精早已在胃內刺激胃部的自然保護功能，致使避過阿士匹靈通常引起的刺激反應。這正是「負負得正」也！

揀公司買衫

八阿

行公司買觀衫乃阿八之經常性活動，樂此不疲，不過，其實例逛之公司十分有限。並不是賣觀衫的公司唔多，而係阿八不會浪費寶貴的時間於一些明知難有收穫的地方裏去。

首先，所賣的時裝基本上唔合本人口味的，無謂多看一眼。另有很多公司雖極之吸引我的興趣，奈何一看標價往往把人嚇得失去三魂與七魄，而買一件則失去一個月薪水，所以亦係得個睇字，無謂！

餘下來一些既唔taste（品味）又唔price（價錢）的，已沒幾多間，但阿八亦要繼續揀——揀一些服務好的才去。

何謂服務好？最緊要是可以（一）任看唔「跟」——售貨員不要跟來跟去，胡言亂語的騷擾我揀衫；（二）任試唔「嬲」——售貨員不會黑口黑面相對。

這類自由放縱，任揀任試的時裝公司，最受阿八歡迎，加上那些時裝與售價也頗合理，所以甘願成為忠心顧客。

四方消費

治療中風有新突破

美國計劃於今年內試驗一種中風手術，利用一種營養液體，在中風病人病發後，立刻冲洗病人腦部，輸入氧氣，帶走二氧化碳，以增加中風病人的康復機會。

據統計，中風病是美國第三種死亡率最高的疾病，經過一般的急救手術後，得以生存的病人，約有半數患有嚴重殘廢，只有百分之十的病人僥倖得到完全康復。

美國杰斐遜醫學院的神經外科部門主任奧斯特霍爾姆，發現可利用一種氧碳氣化合物營養液，在中風病人病發後，立即冲輸入氧氣往病人腦部，同時並將二氧化碳及其餘雜質冲走。

這項手術已成功地利用動物進行試驗，經過了八小時的清洗過程，動物的康復率可達到百分之六十至九十。□方

營養液的成分主要包括了葡萄糖、電解質、氨基酸及碳氟化合物。在手術中，營養液將氧氧輸入腦部，繼而沿着脊髓，清洗腦脊髓，在清洗過程中，營養液不單可至伙食費，每月更需一千至一千五百美元。若然他們拉大隊去麥當勞，則要買四十二個漢堡包及廿五包薯條才夠。波比說：「有一次我們去麥當勞，叫了四十二個漢堡包，那收銀員要找來經理，因她不相信我們要吃那麼多！」

如此大家庭，當然開支甚巨，單是花在孩子服裝方面，每月約需一千美元。姬絲堅持要讓每個孩子都穿着光光鮮鮮，因為她認為，若是孩子上學時衣衫襤褸，則會被人家說閑話，覺得她對孩子照顧不週。

至於伙食費，每月更需一千至一千五百美元。若然他們拉大隊去麥當勞，則要買四十二個漢堡包及廿五包薯條才夠。波比說：「有一次我們去麥當勞，叫了四十二個漢堡包，那收銀員要找來經理，因她不相信我們要吃那麼多！」

波比自從在工作時弄傷了背脊骨後，已經再沒有返工了。他一個人養大家庭，當然不容易。

醫生提出怪論 教人做「汚糟貓」

紐約一名醫師，勸顧大家間中做個汚糟貓，這樣會為你的生活帶來更多樂趣，而且還可鬆弛每天的緊張疲勞。

「當然」，提倡這怪論調的醫師說：「做個汚糟貓並非叫你不洗澡，不梳頭，不刷牙，甚至不理會個人衛生健康，但現代人經常要執到「正」，介意自己的衣服和打扮，是一件非常壓迫和令人疲倦的事。」

於是，他建議大家，一年中找數天做個汚糟貓，隨便穿一些普通便裝，不要理會髮型，亦不要化粧，能提高翌日工作的效率。

他希望住在都市的人，能在一年中找幾天做汚糟貓，因為人在輕鬆的時候，才容易流露真性情，抹去平日的刻板表情，不要計較髮型、衣着，這樣可令人精神煥發。□榮

說，「這樣更好，我可以多些時間照顧孩子們了！」□丹丹

要求里根穿裝仔牛

一位美國專欄作家，在報上抨擊里根總統最近宣讀國情咨文時的表現令他難以容受，他覺得里根最差的表現，並非國情咨文的部署，而是里根身上的打扮！

就像往常在電視上和觀衆見面時一樣，里根穿着漂亮整齊的套裝和領呔，但這位作家認為這些裝和領呔，但這位作家認為這些既身為美國人民的代表，應該穿美國製高級成衣都是外國裁縫的傑作，而里根牛仔裝。

他認為，里根穿着家鄉伊利諾農場的牛仔裝和法蘭絨仔絨恤衫時最好看。他還質問里根為何不穿工人褲和人民見面而要打領呔。他說，「從前林肯和羅斯福總統，就沒有穿過外國製的服裝。」□

世事漫筆

「小龍」全力入侵美國

胡賢

到南韓旅行，發現一個現象，與日本很相似。大多數百貨公司裏，外國貨極少（包括日本貨），即使在賣電器用品的櫃檯，也看不到SONY、樂聲之類的日本流行貨，只擺着本國生產的「三星」、「金星」等大廠的產品。

原因很簡單「價」，像日本一樣，南韓國內的主要貨品市場，由幾家大廠壟斷，有了本國市場為基礎，再奮力外張，全力殺進外國市場，以價低但質不低的產品，把對手迫得喘不過氣。

這條「小龍」，在美國的電器和汽車市場漸露潛力，連「大龍」——日本，也感到威脅。

先說錄影機。南韓「三星」和「金星」廠生產的錄影機，去年才進軍美國，立即引起錄影機市場的減價戰。最廉價的錄影機，由每部三百五十美元，減至近乎「賤價」的二百美元（一千五百多港元）。日本廠雖努力應戰，但南韓製的錄影機，仍搶佔了美國錄影機市場的百分之五。

彩色電視機也是南韓進軍美國的一張皇牌。

「三星」生產的彩色電視機，在美國的售價，比一些名牌日本貨便宜一半以上。「金星」在阿拉巴馬州設廠生產電視機，去年營業額達一億美元。

美國汽車市場像一塊大肥肉，南韓當然垂涎不已，「YUNDAI」出產的小汽車，準備大舉進軍美國，先花二千五百萬美元於宣傳推廣，打響招牌，然後以每部車只五千美元為吸引，在全美大力推銷。該公司預期八六年可在美國賣車十萬部。

五千美元這價錢，比最平的日本小汽車還要廉宜，日美汽車廠商這回遇到新勁敵了。

吃人奶長大的猴子

信不信由你，台灣花蓮縣一產婦用自己的奶水來餵養一隻小猴，並且使這隻猴子長得膚色紅潤，令人可愛。

這隻小猴子是半年前被花蓮縣山胞捕獲的，因剛出生沒有母猴餵奶，而顯得奄奄一息。這時，適逢家住在壽豐鄉的中年婦女鄧招妹生產不久，奶水充足，她得知這一情況後，就主動樂意地以母性的關心來餵猴子吃奶。經過六個月來的哺奶和關照，猴子居然健康地成長起來。鄉里對於鄧招妹的表現都紛紛稱奇稱讚。

·后圖·

田沙往搬馬操場

趣知廊

簡清而

由一九八七年秋季起，快活谷那個馬場，將會只用來賽馬，而關閉了所有操馬設備的了，換言之，山光道上的總厩，也就減縮到最小的規模。

統一操馬場地於沙田，是一點合理的步驟。馬會當局所以到八七年才實施這件事，是因為在沙田馬場旁邊加建新的馬房，需花相當時日。

其實是早有此意，但時機未成熟，所以只好仍沿用舊制而已。

山光道的馬房，與馬場距離了一段上坡下坡的斜路，所以實際上不是一處很理想的養馬地方。在沙田馬場未建成之前，因為環境所迫，所以不得不將就。

當時有些馬匹要用到馬房頂的高層大廈天台，為馬匹鬆步慢行，這已經是一種很光怪陸離的事。

而且馬兒朝朝下谷去，多為車驚，另一方面則阻了車輛的交通舒暢，很不理想，這些都快成歷史陳跡了。

馬蹄聲

狂跳勁舞出意外 青年倒斃舞池中

看來，有關當局應該立例規定，跳的士高舞不得超過半小時！因為，最近美國又有一個年青人跳到死。

這位青年是佛羅里達州十八歲的湯姆士。那天，有一間新的士高開張，晚上八時半，他就離家前往跳個痛快。一閃一閃的燈光，配合着打雷般的音樂，湯姆士以他的舞藝舞姿在舞池中跳躍，揮汗如雨。四十五分鐘後，當他正步離舞池時，突然倒地不起。二百多青年驚愕地看着湯姆士就此斃主龍召。

驗屍報告顯示：湯姆士死於心臟病，主要是由於用力過度。

湯姆士的父親說，湯姆士平常非常健康，只可惜他太愛跳舞了，一跳起來就毫無節制！□丹丹

家家樂食品公司
地址：喜士定東街756號 電話：(604)251·9633
現已開張營業
精工製作南北美點 零沽批發無任歡迎
上午九點至晚上九點 七天營業

蝦餃	0.20	豆沙飽	0.40
香茜餃	0.20	小籠飽	0.20
魚翅餃	0.20	鍋貼	0.18
牛肉燒賣	0.20	蟹壳黃（咸、甜）	0.25
猪肉燒賣	0.20	排骨（一磅）	3.20
粉果	0.25	牛肚（一磅）	2.00
糯米鷄	1.10	牛柏葉（一磅）	2.25
芋角	0.23	鳳爪（一磅）	0.80
咸水角	0.23	銀針粉（一磅）	1.20
煎堆仔	0.23	牛肉（一磅）	3.00
叉燒飽	0.45	春卷	0.25
蓮蓉飽	0.40	咸肉粽	0.95

小欄公海鮮酒家
SIU LAN KUNG SEA FOOD RESTAURANT
地址：溫哥華金比街3106號（夾15街）3106 Cambie St., Vancouver
電話：874-5251. 874-5252
擴張營業
筵開卅餘 巧製點心
日日茶市 優良粵菜
以質以量保證
由名廚吳迺恩師傅主理，有寬大停車場，歡迎訂座。
營業時間：上午十一時至下午三時，下午五時至晚上十時（七天營業）

YORKSHIRE TRUST COMPANY 億兆信託銀業
億兆信譽好！
億兆服務佳！
利息優厚，業務範圍廣闊
億兆是值得您信任的！
服務時間：
星期一至四：上午十時至下午五時
星期五：上午十時至下午六時
星期六：上午十時至下午二時
華埠分行：經理張鑑釗
電話：685·3935
130 E. Pender St.,
華埠片打東街130號
·旅行支票·房屋按揭·退休計劃·貿易貸款·國外滙款·商業貸款·利息優厚·定活存款·美金戶口

業氏凍房電器
TOM APPLIANCE SERVICE
1861 WILLIAM STREE VANCOUVER B.C.
電話：253-4706
24小時服務
◎免費估價
◎取價從廉
修理：
裝置設計
乾洗衣機·爐頭雪櫃·
大小凍房·凍櫃·制雪機·
空氣調節·家庭電器·

北京中國旅行總社批准經辦
華安旅遊服務社
1986年中国旅遊观光团

溫哥華出發日期	入中國日期	遊覽城市	中國旅程	費用連机票
3月28日	4月1日	廣州.北京.南京.鎮江.無錫.蘇州.上海.杭州.桂林.廣州.	19天	$2795.00
5月6日	5月10日	廣州.杭州.上海.蘇州.無錫.鎮江.揚州.鎮江.南京.北京.廣州.	18天	$2750.00
8月3日	8月7日	廣州.成都.拉薩(西藏).成都.廣州.	11天	$2595.00
9月1日	9月5日	廣州.沈陽.大連.鞍山.吉林.長春.哈爾濱.北京.廣州.	21天	$2795.00
9月3日	9月7日	廣州.北京.烏魯木齊.蘭州.西安.南京.無錫.蘇州.上海.廣州.	21天	$3095.00
9月18日	9月22日	廣州.桂林.杭州.上海.蘇州.無錫.南京.濟南.烟台.青島.北京.廣州.	22天	$2895.00
10月14日	10月18日	廣州.桂林.昆明.成都.重慶.宜昌.武漢.北京.廣州.	18天	$2895.00
10月19日	10月23日	廣州.北京.天津.南京.無錫.蘇州.杭州.上海.福州.厦門.廣州.	21天	$2850.00

1986年美加華裔青年學生夏令營
6月29日至8月7日。詳情請來電查詢
報名處：VAN CHINA TRAVEL SERVICES INC.,
223 KEEFER ST., VAN.,B.C.V6A 1X6
電話：(604)681·8531

百公里外看人髮

澳洲悉尼大學的天文學家經過十年研究，最近研製成一台新型光涉儀。這個光涉儀能夠測出二十分之一毫秒的角度，相當於從一百公里外看到一根人髮，誤差小於百分之二。

拍鳥蠅（恐怕傳染愛滋病，土耳其浴室生意大受影響）。

HAIDA THEATRE
3215 KINGSWAY • 435-2333
每日放映時間 12:00,2:15,4:30,最後連映開場 6:45,9:pm.
TWO SEX HITS AT HAIDA DAILY

唐人街商業中心
地皇生意，因店主人力缺乏，故割價出讓，博覽會會期在即，機不可失，租平，亦可重訂新批約，有意者請電
日間六八一·四四二八
晚間四三五·一九四一