FARMARE! Rösta Liberalt, och du Röstar för ditt bästa intresse.

CANADA
SVENSK NYHETSTIDNING
Är den Största, Äldsta och Bästa Svenska tidning i Dominion of CANADA
Den utkom i 12 sidigt format
PRIS ...
Prov. Library Jan 8

CANADA.

THE SCANDINAVIAN HOME AND FARM JOURNAL

CANADA
the SWEDISH WEEKLY
ESTABLISHED 1892. Published by
FLEMING PRINTING COMPANY, LTD
259 FOUNTAIN STREET
If you want to reach the Swedish people of the City and the Northwest advertise in "CANADA"

Arg. XV. Winnipeg, Man., Onsdagen den 27 Februari, 1907. No. 9

Rösta för de liberala kandidaterna!

För dem, som äro angelägna att se Manitoba styrt af dess bästa män och efter ett program, som tillförsäkrar en lugn och stadig utveckling, är Edward Browns och liberalernas politik att förlita sig på.

Det konservativa partiet segrade i valet 1899 genom den massa förespeglingar och löften det gaf valmännen. Huru respekterade regeringen sedermera dessa? När de ej sågo sig kunna ro i land med hufvudpunkterna, resignerade premierminister Hugh John McDonald och Mr. Roblin tog tömmarna. I och med detta ansåg sig den nybildade ministären fri från alla förpliktelser, som partiet under Mr. Hugh John McDonald åtagit sig. Prohibitionsfrågan kastades först öfver bord, och nykterhetsvännernas önskningar sattes helt och hållet åt sides. Och de senare årens historia, särskildt hvad som nu kommit i dagen, visar, att Mr. Roblin helt och hållet öfvergifvit nykterhetsvännerna och slutit en helig allians med spritdrycksintressena. Att rösta för Roblin och hans kandidater är därför att rösta för krogrörelsens utbredning utan kontroll eller hänsyn till allmänhetens önskningar. De, som gilla, att endast hotellvärdarnas sida beaktas och allmänhetens ignoreras, böra rösta för Roblin. Den, som önskar se gällande lagar tillämpade, buskrogarnas slopande och utställandet af license endast till män som äro respektabla och välkända, han röstar för den Liberale kandidaten, hvilkens program är att genomföra dessa reformer i nykterhetens intresse.

De, som gilla att Mackenzie & Mann skola styra Manitoba och äga dess regering, böra återinrösta Roblin-regeringen och dess kandidater. Genom de affärer, Roblin-regeringen och Mackenzie & Mann haft tillsammans, har den förra råkat fullständigt i den senares klor, och allt hvad Mackenzie & Mann-intressena vilja hafva, godkännes af regeringen. Detta gäller ej blott i fråga om Canadian Northern-banan, utan jämväl andra saker, såsom då Winnipeg förnekades rätt att sälja elektrisk kraft för belysning, emedan denna rätt skulle åstadkomma konkurrens med Winnipeg Elektriska bolag, som äges af Mackenzie & Mann. De, som önska en regering och män, som stå fria och självständiga, och beredda att upptaga kampen mot korporationsintressena för det allmännas bästa, röste för de Liberala kandidaterna. Mr. Browns valspråk är: Vi skola vara korporationernas herrar och ej deras tjänare.

Under Roblin-regeringens sjuårsperiod har den haft i inkomster tio millioner dollars, just dubbelt mot hvad Greenway hade under motsvarande period. När Greenway-regeringen med sina begränsade finanser ej kunde undvika en kassabalans på en kvarts million dollars, stodo dock provinsens värdepapper i mycket hög kurs, 104 procent. Trots att regeringen nu kan skryta med ett kassaöfverskott på $812,000, har kursen fallit så betydligt, att Manitobas värdepapper sjunkit ned till 93 procent. Hvarför? På grund af Roblin-regeringens osunda finanspolitik. Ej allenast tynger endorseringen af Canadian Northern-banans obligationer till ett belopp af omkring 20 millioner dollars, utan provinsens tillgångar förminskades genom afsäljandet af provinsens domänjord. Visserligen har provinsen första säkerhet i Canadian Northern, men då man betänker huru detta system utvidgats i öster och väster om provinsen till en kontinental stambanä, och detta på bekostnad af Manitobas kredit, finner man, att systemet i denna provins blifvit försummadt och är således ej den valuta, som man hade rätt att beräkna. Likaledes har regeringens landpolitik verkat till provinsens nackdel på många sätt. Ej allenast har provinsen förlorat oerhörda summor genom att sälja stora områden till partivänner för skandalöst låga priser, genom öfverförandet af detta land i spekulanters ägo har priset drifvits upp fyra och femdubbelt, och settlare gå Manitoba förbi, ty i de andra provinserna finns det billigare land att få. Det var Mr. Greenways plan, att provinsens land skulle säljas till verkliga settlare endast, så att landet omedelbart kunde komma under kultivering. Liberalernas plan är att återgå till den ursprungliga afsikten med detta land, nämligen att sälja det till settlare endast. Mr. Browns finanspolitik innebär ett återställande af förtroende i Manitoba, ett ekonomiskt handhafvande af provinsens finanser, hvarigenom han väntar att åtminstone åstadkomma en besparing i de allmänna utgifterna af $250,000, hvilken summa han önskar anslå till skolväsendets befrämjande. Han önskar dessutom framför allt ett uppträdande gent emot federalregeringen, så att ett godt samförstånd ånyo kan uppstå.

I fråga om en bestämd och väl definierad plan att utveckla Manitobas resurser, enkannerligen jordbrukets uppdrifvande enligt de modärnaste grunder, ha liberalerna tagit ett initiativ till afgjordt framsteg, hvilket i och för sig själt borde vara nog att förmå Manitobas farmare att gifva Edward Brown och liberalerna makten för dettas förverkligande. Vi vilja särskildt påpeka hans idé att lösa elevatorfrågan. På alla platser där det är behöfvet påkalladt, ämnar han med statsmedel anlägga spanmålsmagasin, där farmarena kunna allemna sin spanmål. Detta företag skulle ej drifvas i afsikt att skaffa inkomster för provinsen, utan enbart till farmarenas fromma. Det är ej tu tal om, att spanmålshandeln f. n. suckar inunder tvånget af kombinationsintressen, och att bryta dessa är endast Mr. Edward Brown fri och vuxen till. Likaså kunna vi förvänta en genomgripande undersökning och rättsligt åtals fullföljande mot de intressen, som provinsens Grain Growers' Association inlade mål mot, men som på regeringens initiativ och genom Manitoba-legislaturens mellankomst förhindrades och omintetgjordes. Dessa fakta böra valmännen från landsbygden särskildt komma ihåg, när Roblin-regeringens anhängare komma och tala galimatias om Keewatin, Hudson's Bay och gränsutvidgning.

I gränsutvidgningsfrågan intager äfven det Liberala partiets plan en öfverlägsen ställning öfver Mr. Roblins, detta oaktadt han sökt blåsa upp den till den allt annat öfverskyggande frågan i denna kampanj. Det är ju helt naturligt, att Roblin-regeringen med sitt dåliga samvete koncentrerat sin uppfinningsförmåga på att uppleta frågor, genom hvilka den skulle lyckas afleda en grundligare skärskådning och granskning af dess fögderi. För den skull startades först "flaggfrågan", hvilken skulle fånga alla patentpatrioter, men regeringen gjorde den upptäckten, att befolkningen är mera frisinnad än den föreställt sig och tillräckligt lojal utan några artificiella medels tillgripande. Sedan kom telefonfrågan, men den visade sig obegriplig och opraktisk och besegrades med 67 municipaliteter mot 55. Tillbakaslagen på dessa håll, ryckte regeringen fram med reserven och trodde sig genom en kort tillmätt period för valets hållande öfverrumpla liberalerna med gränsutvidgningsfrågan. Men äfven där hafva liberalerna sitt väl definierade program. Såsom legislaturförhandlingarna visa, råder ingen meningsskiljaktighet mellan partierna i detta syfte, men liberalernas program går längre än Roblin-partiets, enär liberalerna på samma gång gränsutvidgningen sker vilja hafva det finansiella arrangementet med federalregeringen justeradt. Det nu rådande arrangementet uppgjordes när Manitoba intogs i federationen 35 år sedan, och om provinsens valmän önska se denna fråga lyckligt löst, bör den understödja det parti, som har de bästa förutsättningarna att lyckas.

Roblin-regeringens försök att föra den allmänna diskussionen öfver provinsens politiska frågor på minsta möjliga tid, är förlåtligt, då man betänker den plötsliga förskräckelse, af hvilken den gripits. Den kan ursäktas, men att på samma gång draga ut till obygderna i Keewatin-distriktet och Hudson's Bay vittnar om panik och oordning och känsla af nederlag. Äfven om Roblin skulle dunka i med sitt sista trumfkort, en bana till Hudson's Bay, är förtroendet till honom ohjälpligt förloradt, och andra män måste utses att taga ledningen af Manitobas öden i den närmaste framtiden.

Roblin-regeringen har under sin tid gjort flera uppslag, för hvilken den är värd allt erkännande. Men som dess hållning i betydelsefulla frågor visat, att den saknar ej allenast principfasthet utan moralisk ryggtad, hvilka dock äro de förnämsta egenskaper man måste fordra af offentlighetens män, måste den också genomgå ödet at aflägsnas från sin post och ersättas af män, hvilka visa de nödvändiga förutsättningarna att de äga dessa egenskaper, som göra dem värdiga och skickliga att beklåda provinsens högsta ämbeten. Vår egen uppriktiga öfvertygelse är, att det förenade liberala partiet i Manitoba nu är vuxet att öfvertaga ledningen af Manitobas styrelse, och alla tecken tyda på, att stunden nu är inne och att ingenting numera kan hindra den lavin, som satt sig i rörelse att begrafva den hittills härskande regimen i Manitoba. Från lärosalarna stiga professorerna fram, från predikstolarna prästerna med, från kontoren affärsmännen och de professionella ut för att taga del i den politiska reformkamp, som i Manitoba öppnas och ledes af Mr. Edward Brown. Ty den nu pågående politiska kampen är betydelsefull, ej allenast i politiskt ekonomiskt svfte utan också i moraliskt afseende.

NOMINERADE LEGISLATURKANDIDATER.

Följande är en lista öfver valkretsarna och de kandidater, som där blifvit nominerade på i regelbunden ordning hållna konvent. I en del valkretsar äro kandidater praktiskt på fältet, ehuru de icke formligen nominerats. Följande äro Liberalernas kandidater:

Arthur	John Williams
Assiniboia	Jos. Prefontaine
Avondale	Harry Hill
Beautiful Plains	A. Dunlop
Birtle	C. J. Mickle
Brandon City	J. W. Fleming
Carillon	Dr. Gervais
Cypress	A. Forbes
Dauphin	John A. Campbell
Deloraine	Dr. Thornton
Dufferin	E. A. August
Emerson	George Walton
Gilbert Plains	Dr. Shortreed
Gimli	
Gladstone	Dr. Armstrong
Hamiota	M. B. Jackson
Kildonan	M. O'Donohue
Killarney	R. P. Richardson
Lakeside	P. D. McArthur
Lansdowne	T. C. Norris
La Verandrye	W. Lagimodiere
Manitou	G. E. Davidson
Minnedosa	E. W. Pearson
Morden	Dr. McConnell
Morris	J. P. Molloy
Mountain	J. B. Baird
Norfolk	Wm Walker
Portage la Prairie	Ed. Brown
Rhineland	V. Winkler
Rockwood	Ira Stratton
Russell	Dr. T. A. Wright
St. Boniface	Horace Chevrier
South Brandon	J. M. Roddick
Springfield	D. A. Ross
Swan River	J. P. Jones
Turtle Mountain	J. Morrow
Virden	J. G. Rattray
Winnipeg Centre	Dr. MacArthur
Winnipeg North	A. Macdonald
Winnipeg West	Thos. H. Johnson
Winnipeg South	B. E. Chaffey

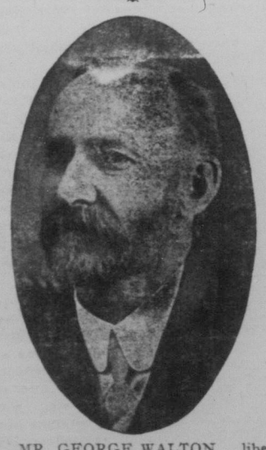

MR. GEORGE WALTON, liberal kandidat i Emerson, har alla utsikter att blifva valkretsens representant för nästa termin. Minister McFadden arbetar hårdt att rädda sitt skinn, och i de galiziska och franska settlementen äro redan både myntade och buteljerade argument till finnandes i långa banor.

I ROCKWOOD valkretsen, hvilken inbegriper Teulon-distriktet, har den liberale kandidaten, redaktör Ira Stratton i Stonewall, arrangerat möten, till hvilka hans motkandidat är inbjuden. Mr. Stratton är en energisk tidningsman, som bott länge i sitt distrikt och är därför väl känd med dess behof. God talare och skribent, tog han en framstående del i formulerandet af den liberala plattformen, och hans sändande till legislaturen skulle i alla hänseenden utgöra en vinst för valkretsen.

LIBERALT PARTIMÖTE I ELMWOOD.

Nästkommande fredags afton hålla Liberalerna ett allmänt möte i Mr. Alexander MacDonalds komitérum i McGrath Block i Elmwood, då Manitobas politiska frågor skola behandlas. Tal på svenska skall hållas af Mr. K. Flemming, samt på engelska af liberala kandidater m. fl. Alla uppmanas att mangrannt infinna sig.

Sjung ut, Mr. Roblin!

Publiken skulle gärna önska veta från Mr. Roblin huru han kan på ett tillfredsställande sätt förklara sin hemliga handling med afseende på Canadian Northerns land, som uppdagades i Mr. H. W. Whitlas vittnesmål inför Insurancekommissionen i Ottawa den sistlidne 5:te november.

Denna hemliga handling uppdagades helt tillfälligt. Bland de landbitar, som af Union Trust Co. uppköptes, var ett stycke på 10,000 acres i trakten af Swan River, hvilket köptes från Mr. Whitla. Detta land köptes för $3.10 per acre från Canadian Northern af Mr. Whitla "för en Mr. Gordon och Hon. R. P. Roblin i jämlika aktier", som Mr. Whitla intygade under ed. Senare sålde Mr. Gordon ut sin halfva andel till Mr. Roblin, och hela stycket kvarhölls för Mr. Roblin af Mr. Whitla. Detta stycke såldes af Mr. Whitla för Mr. Roblin till Union Trust Co. för $5.25 per acre, hvarvid Hon. Geo. E. Foster, M.P., erhöll 25 cents pr acre såsom arvode. Han var manager för Union Trust Co.

Mr. Roblin lyckades sålunda förtjäna en $20,000 genom denna hemliga handel med Canadian Northern land. Man kan ju ej få honom domfälld, för denna handling, af en rättslärd, men hvarje man äger ju ett samvete, som kan vara en ytterst sträng domare. Samvetets röst är ofta mycket mäktig.

Att Mr. Roblin var medveten om det orätta i sin handling — för att nu ej bruka ett strängare uttryck — bevisas däraf att han i all tysthet begagnade Mr. Whitla som sin befullmäktigade. Från början till slut aktade sig Mr. Roblin för att uppenbara sig själf däri. Att han haft med saken att göra, skulle ännu ha förblifvit en absolut hemlighet, om vederbörande ej varit oförsiktiga.

Mr. Roblin köpte sålunda, genom Mr. Whitla, land från Canadian Northern, och blef sålunda i skuld till ett järnvägsbolag, hvilket han, såsom befullmäktigad för folket i Manitoba, skulle hafva kontrollerat. Detta har han icke gjort; en hvar, som med vaket öga ser sig om i provinsen, kan bedöma den saken. Under det han höll landet i fråga, afyttrade han öfver 256,000 acres provinsland af i det hela samma beskaffenhet som det förutnämda till Canadian Northern för $1.56 per acre, ehuru han höll det för hans privata del inköpta landstycket till $5 per acre, för hvilket pris han sålde det, genom Mr. Whitla, och härvid inhöstade omkring $20,000. Det är ganska möjligt, att han gjort andra lika hemliga och lika inbringande privata affärer i Canadian Northern land. Endast denna transaktion kom händelsevis till publikens kännedom.

Huru Mr. Roblin kan rättfärdiga denna sin privata, hemliga affär i Canadian Northern land, är en sak som publiken skulle önska få reda på just nu.

Varning

till valmännen i Manitoba. Att döma af den allmänna stämningen inom provinsen kommer Roblin-regeringen att afsättas, om alla röster blifva ordentligt räknade. Ingen känner eller realiserar situationen bättre än regeringens Tammany-maskin. Hvarje knep, som är kändt eller kan uppfinnas, kommer att tillgripas både före och efter röstningen för att afvärja det hotande nederlaget. Ty Roblin-regeringen är icke så mycket angelägen om en ny termin, utan deras förtviflade kamp härleder sig från fruktan för blifvande afslöjanden af deras bedrifter. Dagsljusets kastande i publicistisk form öfver deras hemliga handlingar kommer att följa på deras fördrifvande från styret, och de frukta detta öde mer än de åtrå en ny termin att plundra provinsen. Därför är nu denna kamp för dem en strid på lif och död.

Det är nödvändigt, att liberalerna i alla "polling"-divisioner hålla den skarpaste utkik hela tiden tills är det synnerligen nödvändigt för rösterna äro räknade, för att förhindra bedrägerierna. På valdagen uppmanas liberala 'scrutineerer' att hålla ögonen öppna och med outtröttlig uppmärksamhet bevaka, att inga falska röstsedlar åka in i valurnorna, såsom det hände i förra valet, då ett stort antal af dylika falska sedlar, märkta för Roblins kandidater, smusslades in i valurnorna.

Vid röstsedlarnas räknande är det likaledes nödvändigt för de liberala scrutineererna att noggrant syna hvarje röstsedel huru den är märkt, och ej nöja sig endast med valofficerens utlåtande. Endast den skarpaste vaksamhet å liberalernas sida kan förhindra att valet stjäles, ty det finnes intet desperat, samvetslöst medel att stjäla ett val med, som ej kommer att tillgripas af regeringspartiet för att förhindra att Manitobas väljare skola få tillsätta en liberal ministär, hvilken innebär, att dagsljuset kommer att lysa öfver Roblinpartiets sjuåriga regeringsperiod.

J. G. RATTRAY,
De Liberales kandidat i Virden.

Winnipeg.

DEN HELSIDES-ANNONS, som Elof Peterson & Co. skulle hafva införd denna vecka, måste utelemnas till nästa vecka.

TORSDAGEN DEN 7 MARS kan hvarje god medborgare göra Manitoba sin bästa tjänst genom att rösta för Edward, Brown, reform och god regering. Det konservativa partiet har i Manitoba tjänat ut sin rätt som regeringsparti och Roblin-ministären har i politisk hänseende gjort moralisk bankrutt samt måste därför aflägsnas från sin post och ersättas med bättre män.

STORT LIBERALT SKANDINAVISKT MASSMÖTE kommer att hållas om måndag afton i Sv. Luth. kyrkans bottenvåning, och äro landsmännen inbjudna att bevista detsamma. De Liberala kandidaterna komma att närvara och behandla de politiska frågor, som nu äro på tapeten. Vi lägga alla valmän på hjärtat att ej försumma att närvara. Kommen alla!

MR. McARTHUR höll i fredags ett talrikt bevistadt möte i Selkirk Hall, och talarne underkastade Roblin-regeringens politik en grundlig kritik. Stämningen i salen var sådan, att alla syntes tämligen ense om, att Roblin-regeringen förverkat rätten att längre regera i Manitoba, ej allenast på grund af dess osunda finanspolitik, utan fastmer för det sätt hvarpå de skött och eftersett gällande lagars tillämpning.

I NORTH WINNIPEG har det konservativa partiet lidit ett svårt afbräck. Den konservative kandidaten, Mr. McKay, fann sig föranlåten att resignera, på grund af den motvilja hans kandidatur väckte. Fotografen Mitchell, som två gånger besegrats i municipalval, åtog sig kandidaturen, men han är skrabbig till hälsan och har ej kunnat deltaga mycket i kampanjen. Mr. Mitchells personliga inflytande är därjämte af ringa betydelse, ty organisationen trumfar på som vanligt, den har allaredan uppgifvit hoppet, och den Liberale kandidaten, Mr. Alex. Macdonald, tillerkännes valkretsen.

I WEST WINNIPEG pågår en liflig valkampanj mellan Mr. Thomas Johnson och Mr. Thos. Sharpe. Möten hållas hvarenda kväll och utsikterna för Mr. Johnsons val stiga för hvarje dag. Mr. Sharpe håller sig till sitt gamla manér att berätta skojiga historier, när han kommer upp på plattformen, men

GLADSTONE, Man. Liberalerna här hafva nominerat Dr. Armstrong.

Mr. Johnson kommer med fakta, och det är fakta valmännen önska höra. Mr. Johnson har tagit en mycket bestämd hållning i fråga om Winnipegs representation i legislaturen och har lofvat att framlägga lagförslag, som äro af stor betydelse för Winnipeg, såsom t. ex. rättigheten att sälja elektrisk belysning, införandet af obligatorisk skolgång etc. Mr. Johnson är åtminstone bättre än Mr. Sharpe hemma i dessa saker, och alla som önska en duglig och självständig man att representera Winnipeg stads intressen böra kasta sin röst för Mr. Thomas Johnson.

CANADA.

SORGLIG OLYCKSHÄNDELSE. Fredagen den 22 februari strax efter klockan 6 nedbrann arbetaren Öhrns nya hus vid Tyndall samt all deras lösegendom. Det sorgligaste vid denna händelse är att deras son på ungefär 4 år innebrändes, och deras flicka, ungefär 1 år gammal, brändes mycket svårt, så att föga hopp finnes för hennes räddning. Äfven Mrs. Öhrn blef något bränd i detsamma hon rusade in för att rädda barnen, men kunde för eld och rök ej rädda mer än flickan, som befann sig vid den inre dörren. Elden och röken hindrade henne från att kunna se gossen. Äfven stenhuggaren Häggby kom genast dit vid hustru Öhrns rop om hjälp och gjorde allt hvad han kunde för gossens räddning, men allt förgäfves. Gossens halft förkolnade lik kunde först framdragas sedan elden något aftagit.

Angående eldens uppkomst har utrönts, att när hustru Öhrn gått till en några minuters väg därifrån belägen handelsbod, hade barnen lemnats ensamma. Blott en liten flicka ifrån granngården var närvarande. Och enligt hvad som kommit i dagen, hade gossen fått tag i eldstickor för att göra upp eld i kaminen i kammaren, hvadan elden spred sig till gardiner och tapeter.

Familjen Öhrn får i anledning af denna sorgliga händelse erfara en djup och bitter sorg: det ena barnet dödt; det andra, om också vid lif, vanställdt för hela lifvet, hvilket mången gång är värre än döden — därnäst alldeles ruinerade, de hade ett nytt hus väl möbleradt, och så alla deras gång- och sängkläder, allt ödelagdt på några minuter. Här finnes ett behjärtansvärdt fält, där den allmänna offervilligheten kan med största fog tagas i anspråk. Och därföre Ni, som ej drabbats af sorg och fattigdom, gif en liten skärf till dessa människor, som ha drabbats af den största och smärtsammaste sorg som man kan tänka sig.

KENORA, Ont. Pastor A. G. Olson afreste i måndags mot Winnipeg för att därifrån färdas mot Minneapolis, där han bevistar konferensmötet. Han väntas ej tillbaka förr än nästa vecka.

— Stadens nya kraftstation är i det närmaste fullbordad, ty belysning erhålles redan härifrån och denna är af den bästa beskaffenhet.

— Pastor Olsson har utnämts till ledamot af det allmänna bibliotekets styrelse. Han komm?r att arbeta för att svenska böcker inköpas för biblioteket.

LAC DU BONNETT. Rev. Albin Anderson besökte f. v. staden i och för insamlande af medel till baptistkyrkan och pastorsbostället i Lac du Bonnett, hvilka nu stå färdigbyggda. Skulden på desamma belöpte sig till endast $135 och denna återstod hoppades han äfven snart skola hafva insamlad.

"HOME LIFE of Women in Western Canada" är namnet på en 40-sidig af C.P.R. nyss utgifven pamflett. På svenska lyder titeln "Kvinnors Hemlif i Västra Canada". Boken är synnerligen intressant, ty i den framställes den roll kvinnan spelar i Västerns dagliga lif. Å pamflettens sista sida förekomma uppgifter om pris och betalningsvilkor å det land, som äges af sagda bolag. Den som önskar erhålla denna pamflett bör insända ett 2-cents-frimärke till W. T. Robson, C.P.R., Montreal, Quebec.

REDAKTÖR RICHARDSON för Tribune står helt och hållet på Mr. Browns sida, och Richardson är själf liberal kandidat för Killarney.

UNDERSÖKNINGEN af bifftrusten har kommit så långt, att Roblin utbetalat $2,500 till Mr. Scallion, provinsens undersökningskommissionär. Detta är allt som tills dato hörts i denna för farmaren så viktiga sak.

BIRTLE, Man. Vid ett af liberalerna i onsdags hållet konvent blef Mr. C. J. Mickle nominerad. Emellan 30 och 40 delegater voro där.

VANCOUVER. Fairfield block besöktes en natt f. v. af tjufvar, hvilka lyckades lägga sina händer på flere hundra dollars, samt juveler.

C.N.R. VÄXER TILL. Enligt meddelande från Quebec lära Mackenzie & Mann hafva kopt Quebec—Lake St. John järnvag med dess egendom i Quebec. J. G. Scott, manager, skall troligen kvarstå med tjänstepersonal. Det förmäles ock att C.N.R. skall bygga en bana från Roberval, 190 mil norr om Quebec, till James Bay (sydligaste delen af Hudson Bay), hvilken då skall löpa genom Chibugamoo gruftrakt.

SOT å hvete har undersökts af J. Horace Faull, B.A., Ph.D. Man har konstaterat att ett pund af "bluestone" upplöst i 20 gallons vatten skyndsamt dödar sotsporer. Man må låta utsädesspanmålet blötas i vätskan ungefär två timmar. Enligt Dr. Faulls resultat är formalin af 40 procents styrka att föredraga framför 'bluestone', i synnerhet vid kortare blötningar.

Geo. H. Clark,
Dominion Seed Commissioner.

SKÄR EJ SÖNDER SKORNA. Det botar ej liktornen. Just anbringa det gamla medlet Putnam's Corn Extractor. Det gör verkan. Dödar smärtan, botar liktornen utan att bränna eller åstadkomma ärr. Skafla er det bästa — det är Putnam's.

TORONTO Street Railway Co. har byggt sex vagnar för ett spårvägsbolag i Mexico.

SAMUEL BRUNE, förman för Foley Bros., blef i onsdags vid Toga Lake, ej långt från Fort William, ögonblickligen dödad af ett jordras å G.T.P.-linien. Liket fördes till Fort William.

PRESIDENT HAYS af Grand Trunk Pacific har från Montreal afrest mot England. Bolaget i fråga ämnar vidtaga förbättringar i Montreal till en kostnad af 3 eller 4 millioner dollars, och staden skall äskas betala hälften af detta.

SIR WILLIAM HINGSTON begrofs i torsdags afton i Montreal. En snöstorm var rådande och vindens hastighet var 40 mil i timmen. Människor i tusental öfvervoro akten i St. Patricks kyrka, och i procession deltogo representanter af nästan alla slags institutioner—katolska, protestantiska, franska och engelska. Mr. Hanbury Williams från Ottawa representerade generalguvernören.

SOURIS, Man. I onsdags afton åto J. H. Bartlett samt hans hustru och äldsta dotter några i tennkärl förseglade tomatoes, och kort därefter insjuknade de, men tillkallad läkare lyckades rädda dem från döden.

OTTAWA. Generalpostmästare Lemieux har tills vidare uppgifvit tanken på införandet af paketpost C.O.D. Med afseende på postutdelning i landsbygden sade han, att Förenta Staternas postdepartement årligen förlorade en 16 millioner dollars därpå, och att han ej ens hyste den minsta tanke på att införa systemet i Canada. Fritt postbärande skulle förekomma i städer med minst 12,000 invånare och $20,000 inkomst.

BAILIFF SCOTT, söder om Invermay, lade f. v. beslag på 100 nötkreatur och annan egendom, tillhörande 198 doukhoborer, hvilka uraktlåtit betala skatten å sina homesteads, inalles $3,000. Senare öfverföllos Mr. Scott och hans deputerade af de skattskyldiga, hvilka återtogo sin tillhörighet. Igen lades beslag på samma egendom med tillhjälp af en 20 deputerade, men med samma resultat — doukhoborerna återtogo med våld sin tillhörighet. Man ämnar söka hjälp af beridna polisen.

A. R. SUTHERLAND i Strathclair, Man., skall färdas till England, Wales, Irland, Skottland, Norge, Sverige, och Orknev-öarna, för att värfva immigranter till detta land.

J. B. SNOWBALL, löjtnant-guvernör för New Brunswick, nedföll död i söndags å Queen-gatan i Fredericton, N. B., under det han var på väg till kyrkan. Han föddes i Nova Scotia 1837.