SVENSKA CANADA-TIDNINGEN

SWEDISH WEEKLY

F. M. DAHL, Managing Editor.

Printed and published every Thursday by the CANADA WEEKLY PRINTING Co., Ltd., a joint stock company, incorporated under the Laws of Manitoba, at its office and place of business, 325 Logan Ave., Winnipeg, Man.

TELEPHONE 29 011.

I Canada: Helt år i förskott ..$3.— Helt år i förskott ...$2.— Halvt år i förskott ..$2.50 Halvt år i förskott $1.50 I U.S.A. och Sverige: 4 månader i förskott $1.00 4 månader i förskott...$1.00

Enligt Canadas lag, är ni ansvarig för betalningen av en tidning för hela den tid ni mottager denssamma från postkontoret, antingen ni själv är prenumerant eller ni mottager den i någon annans namn. Då eller prenumerationstid är utlupen måste ni underrätta utgivaren samt vägra att längre mottaga tidningen från postkontoret för att bli befriad fri från efterkrav för vidare sändning. Om ni byter om bostad och ej underrättar utgivaren därom, vadan tidningen fortfarande sänden till den gamla adressen, så är ni skyldig fortfarande betala för denssamma ifall personen, som mottager den icke gör det.

Icke beställda bidrag till tidningen, som ej kunna användas, återsändas ej, såvida ej porto närsluts.

Adressförändringar:—De av våra prenumeranter, som avflyttat till annan ort, ombedjas vänligen, att till oss uppgiva namn på såväl sin gamla poststation som den nya, emedan vi i annat fall äro oförmögna att sända tidningen.

Betalning:— De av prenumeranterna, som insände betalningen per post, ombedjas att göra det genom "money order", "express order" eller i registrerat brev. Privata "checks" måste åtföljas av 15 cents för "exchange". Kvitto erkännes genom ändring av datum på adressremsan å tidningen.

Prenumerationspriset måste erläggas i förskott. Tidningen tillsändes prenumeranten, tills den är uppsagd och beställaren efter $2.00 per år måste erlägga för skuld. Alla brev och försändelser adresseras uttryckligen till

ANNONSPRISER

på begäran. Efterfrågningar (3 ggr) $1.50. Dödsannonser med ram och kors ej överstigande 3 tum $1.50. Förlovningsannonser, önskas, lediga platser m. m. 75 c. per gång för utrymme icke överstigande 1 tum. Dylik annonsering införes endast mot förut insänd likvid.

SVENSKA CANADA TIDNINGEN
325 Logan Ave., Winnipeg, Man.

Torsdagen den 18 juli 1929.

EN KÄLLA TILL GLÄDJE.

Det har sett mörkt ut för farmarna i prärieprovinserna. Bevattningsmännen uppe i skyn ha strejkat hela försommaren och Solguden har glömt att ge jorden den värme, den så väl behövt. Skörden har varit hotad. Växtligheten har blivit efter, och man har hyst allvarliga farhågor för att en ihållande torka och kyla skulle resultera i alldeles felslagna skördar, i missväxt.

Nu synes det, som om denna fara skulle i det närmaste vara över. Den sista veckan har välgörande regn fallit över så gott som alla delar av västern, Solguden tömmer, åter med givmild hand av sina hävors mängd, farmarens bekymmersfaror slätas ut.

"De allmänna förhållandena på jordbrukets område äro på det hela taget tillfredsställande", skulle man kunna säga, om man vore ett statistiskt kontor. Visserligen har man här och där att räkna med oreparerbara skador, men mycket av den förlorade tiden har under de senaste dagarna tagits igen. Vetet skjuter raskt i höjden, en källa till glädje, inte bara för farmaren själv, utan för alla, som bygga och bo, som hava sin verksamhet i detta land. Ty även om gruvor, fiske och andra näringsgrenar ha visat en väldig tillväxt under senare åren, är dock Canadas välstånd ännu, och kommer så att förbli, i grunden beroende av vår moder jords givmildhet.

Vi glädjas med farmaren, när gynnsamma förhållanden hjälpa honom i hans hedervärda arbete för eget och landets välstånd. Ingen är så väl värd den uppmuntran, som ligger i väl avmätt solsken och regn, som den canadensiska farmaren. De dagar av bekymmer och slit han haft, de krävande, den hårda näven tagit och tar för att av ödemark skapa blomstrande kultur, är värd att välsignas i rikaste mätt. Därför är den gynnsamma förändring, som nu inträtt och som vi hoppas skall bestå, en källa till glädje för alla, samtidigt som alla beklaga de förluster, som å vissa platser åsamkats jordens brukare.

DEN SVENSKA BANKKRASCHEN OCH RIKSDAGEN.

En återblick.

Bland de frågor, som sysselsatt den svenska riksdagen under den tilländalupna perioden, har den som rörde sparbankskraschen och jordbrukarbanken väckt den största uppmärksamheten, inte blott i riksdagen utan snart sagt över hela landet. Under dessa ärendens behandling inträffade en vändning, som syntes skola framkalla ministären Lindmans avgång såsom en given följd.

Det var i början av april Allmänna sparbankerna i Stockholm, Göteborg, Örebro, Västerås, Sundsvall, Luleå och Landskrona samt Bergslagernas sparbank i Falun befunnos på obestånd. De inställde även sina betalningar. Ifrågavarande banker, bland vilka ingen av våra äldre sparbanker befinner sig, ha enligt gjord utredning frångått en sparbanksverksamhets sunda grundsaser. I åtskilliga fall har såväl inlåning som utlåning ägt rum i strid med sparbankslagen. I stor utsträckning ha vederbörande varit långivare åt spekulativt ledda tomtförsäljningsföretag, företrädesvis i Stockholms omgivningar, utan att sörja för nödiga säkerheter för lämnad kredit. De ha också sökt draga till sig insättare genom att utfästa en högre inlåningsränta än den försvarliga. Även har det inträffat, att insättningsböcker utställts utan att motsvarande insättningar ägt rum. Tillsynen över sparbankerna genom länsstyrelserna och deras ombud har icke varit tillfredsställande.

Antalet insättare i de åtta sparbankerna utgör omkring 88,000 med en sammanlagd insättningssumma av omkring 46 miljoner kr. Då insättarnas förluster antogos skola bli betydande, ansåg finansministern staten böra träda hjälpande emellan av billighetsskäl och ingav proposition till riksdagen i syfte att i viss utsträckning skydda insättarnas intressen. Beträffande insättningar å s. k. skolsparböcker ansågs möjlighet böra stå öppen för full betalning. Tillräcklig anledning ansågs däremot icke föreligga för stödaktionens utsträckning till medel, som utsatts för kommuners, bolags, föreningars eller andra juridiska personers räkning. Statens kostnader för stödaktionen antogos komma att understiga 10 miljoner kr. Stödverksamheten skulle övertagas av aktiebolaget Kreditkassan, till följd varav förslag framlades om höjning av fondavsättningen för nästa budgetår med 2 miljoner till 7 miljoner kr.

Bankoutskottet ansåg sig böra förorda, att alla slags juridiska personer berättigades till understöd. Undantag gjordes endast för insättningsböcker, som utställts utan motsvarande insättning. Utskottet föreslog alltså, att 11 miljoner kr. i svenska statsobligationer skulle ställas till Kreditkassans förfogande för ändamålet såsom särskild garantifond. Utskottets förslag bifölls av båda kamrarna.

Innan riksdagen hunnit fatta beslut angående detta ärende, uppseglade en annan fråga, som kom regeringens grundval att vackla. Den oro, som framkallats av sparbankskraschen och Stockholms hypotekskassas obestånd, föranledde uttagningar under senare delen av april å insättarräkningar i Jordbrukarbanken "i betydligt mer än normal utsträckning". Och farhågor för bankens verksamhet ansågos skola uppkomma, om uttagningarna skulle fortfara och eventuellt taga ökad omfattning. Enligt en av bankinspektören på finansministerns anmodan verkställd undersökning kunde bankens förluster å bankens engagemang i gynnsamt fall beräknas till 7,350,000 kr. och i ogynnsamt fall till 12,225,000 kr. Det konstaterades alltså, att bankens ekonomiska ställning icke var tillfredsställande. Finansministern prövade härpå olika möjligheter för lösning av de uppkomna svårigheterna: dels försäljning av statens aktieinnehav i banken, dels förstärkning av bankens ställning. Den förra utvägen undersöktes, men övergavs av hänsyn till ärendets brådskande natur och den långt framskridna tiden. Finansministern valde den andra utvägen: avlyftning av bankens engagemang med vissa låntagare efter närmare prövning och deras överflyttning på Kreditkassan, som skulle efter hand avveckla dem i den mån det läte sig göras med minsta möjliga förlust. Då man för närvarande icke kunde med någon säkerhet bedöma i vilken omfattning överflyttningen komme att verkställas eller till vilket belopp förluster därigenom komme att vållas, ville finansministern i sin till riksdagen avgivna proposition icke äska medel för förlusternas täckande.

Finansministerns handläggning av frågan kritiserades skarpt vid remissen av propositionen. Han klandrades därför att han icke i god tid lugnat insättarna genom en förklaring, vartill tillfälle givits honom av den socialdemokratiske partiordföranden. Vad aktiepostens försäljning till storbankerna beträffar — vederbörande hade fått titta i bankens portfölj — stämplade hr Hansson statsrådets handlingssätt som oskickligt. Finansministern förklarade sig ha sett till statens bästa och fick bistånd av statsministern, som bl. a. uttalade att om bankinspektörens uppgifter offentliggjorts, hade man därigenom vållat oro. Statsministerns uppträdande tolkades av hr Carl Ekman så, att finansministerns ståndpunkt och åsikter delades av regeringen.

Bankoutskottet framhöll i sitt utlåtande finansminsterns underlåtenhet att lugna insättarna samt förklarade sig icke kunna anse lämpligt, att försäljningsfrågan upptoges under omständigheter, som kunde prägla försäljningen såsom en i tvångsläge företagen realisation. För övrigt tillstyrkte utskottet finansministerns förslag, hemställande att 10 milj. kr. i svenska statsobligationer måtte tillhandahållas Kreditkassan såsom ytterligare garantifond.

Medan utskottet behandlade ärendet, skärptes ställningen genom hrr Möllers och Flygs anmälningar mot finansministern. Konstitutionsutskottet förklarade sig i sitt med anledning av dessa anmälningar avgivna memorial anse finansministerns underlåtenhet att söka lugna bankens insättare såsom synnerligen egendomlig samt gjorde även anmärkning mot tillvägagångssättet vid förhandlingarna om aktieförsäljningen, särskilt i fråga om bankportföljen. Utskottet ansåg, att statsrådet brustit i skicklighet och icke iakttagit rikets sannskyldiga nytta, vadan utskottet gjorde anmälan mot honom enligt par. 107 regeringsformen.

De båda utskottsbetänkandena behandlades samma dag av riksdagen, bankoutskottets först. Båda kamrarna biföllo detta utskotts hemställan samt lade konstitutionsutskottets memorial till handlingarna, andra kammaren med gillande, första kammaren enligt praxis utan uttalande i denna fråga. Bondeförbundaren Olsson i Kullenbergstorp förklarade sig under diskussionen anse sådana kraftuttryck som att lägga utskottets anmälan med gillande till handlingarna vara överflödiga.

Det misstroendevotum, som ministären Lindman fått, har emellertid hittills ej åstadkommit annan verkan än att finansministerposten överlämnats till f. d. rådman P. A. Dahl.

Uppifrån och nedifrån.

Min gode vän och kollega *Svanteson* vid *Posten* ringde upp mig i förra veckan och var *mäkta* förgrymmad. Förgrymmad därför att jag talat om hans kvinnor som *gjuta* något i en explosion. Förgrymmad överhuvudtaget därför att jag ens *dristat* mig att nämna hans namn i denna hädiska spalt. Och det värsta var att *Svanteson* den gången *icke* hade skrivit fel. Ty märk väl, Svateson hade icke skrivit gjutit utan *ljutit*. Vilket jag senare med tacksamhet konstaterade. Tack broder *Svanteson* för att Du trots allt ändå icke var så elak mot våra kära Evelinor. *Sjufalt* tack.

* * *

Medan jag är inne på rättelsernas område, måste jag också tillfoga en liten korrigering till *Herman Petter Albert Hermansons* förtroendeuppdragslista. Det är nämligen så att förutom de av mig i förra veckan angivna chefsposterna för olika organisationer, Hermanson också bedriver *bokhandel*, och *växelkontor*, samt i likhet med nuvarande skräddaren, f. d. pastorn m. m. Alf Johnson på Ellen street i Winnipeg också innehar den synnerligen förtroendeingivande posten av *notarius publicus* och mot en ringa avgift av $2 förser viktigare handlingar och bevis med sin välformade namnunderskrift."

* * *

En annan av mina och våra vänner, stadsfullmäktigepampen *Ruth Gustafson* från Stockholm, Sweden, har rakat ut för en liten tråkig historia. Då det nyligen skulle bli fribetsfest i Abo hade Stockholms Stadsfullmäktige inbjudits att i likhet med flera andra städers stadsfullmäktige, sända representater att dricka broderlandets skål och hurra. Nu är det sossarna som styra i Stockholm likaväl som i Malmö. Men sossarna i Stockholm äro mycket mera *målmedvetna* och *klassmedvetna* än de i Malmö. Då man därför underrättades om att general *Mannerheim*, den finska frihetsidolen, skulle hyllas på festen, fick man inte resa för *Arthur Engberg*. Nisse Ringström har tolkat Delegaternas besvikna känslor i en rolig teckning i Sv. D:s Marginalen, där man ser lilla *fru Ruth* tillsammans med stora farbror Knut Tengdahl framför Finlandsbåten och i upplösningstillstånd konstaterar den himmelsvida skillnaden mellan Stockholmssossar och Malmösossar. Ty Malmösossarna sände sin delegation. Trots Mannerheim! Sminx skaldar under teckningen:

Farbror Knut och fru Rut fick ej fara
till Åbo och festernas glans.
Det är inte roligt att vara
en sosse och dras med en svans.

Stockholm blev sålunda utan representation vid det finska jubileet, därför att sossarna därhemma i Kungl. Huvudstaden äro så pass klassmedvetna att de av dumdryga, formella skäl icke kunna låta sin stad bli representerad. Det är inte krig i Finland nu, snälla Socialdemokraterna.

Och fru Ruth Gustafsons vänner här i landet hade säkert väntat litet mera "frids-" och "försoningsanda" av henne, än vad hon visade mot Finland.

* * *

Trygge, lugne och sävlige Albin Ahrenberg har nu nått *Grönland* efter en 3 veckors stilltje på *Snorres Island*. Och kanske han har kommit fram till målet då detta läses, man kan ju aldrig veta.

En god sak har dock denna flygning i all sin tragedi fört med sig. Den har lärt Ahrenberg, och alla andra flygare med förrästen, att icke vara *övermodiga*. Det har nämligen flygarna på Atlantertourneer annars ganska lätt för att bli.

Då Ahrenberg den 6 juni startade från *Stockholm* under mängdens öronbedövande hyllningsrop passade han också på att sända sin gamle far en avskedshälsning. *"På onsdag är jag i New York, pappa"* ljöd det över allt Sveriges land i rundradion. Till all lycka sade han emellertid icke vilken onsdag det skulle bli — så det finns ju ännu hopp i alla fall.

* * *

På tal om tråkiga historier så har min käre vän *dr. Anderson* i Saskatchewan också råkat illa ut. Han skulle ju resa upp till valkretsen *Ile a la Crosse* och hålla nya och ännu mera braskande valtal. I lyxbilar anlände det illustra konservativa sällskapet några mil från *Meadow*, där man emellertid på grund av ett hiskeligt regnväder råkade fast i smörjan. Trots lyxbilar och allt annat. Nåväl, man satt alltså fast i sörjan, eller *mudden* som man ju brukar säga här i landet.

Till all lycka kom emellertid en gedigen liberalorganisatör förbi med en liten vagn, förspänd med tvenne duktiga hästar. Då han fick se dr. Anderson, veknade hans hjärta och erbjöd de konservativa herrarna fri skjuss till Meadow.

Dr. Anderson anlände så ganska välbehållen till valplatsen, under det mängden hjälpte honom vid avsjungandet av *"Thanks for the buggyride"*.

Historien har även en sens moral: *Det måste nämligen vara en liberal, som skall draga en konservativ ur "mudden"*.

* * *

Det hände häromdagen i Calgary, skriver en person till mig, att en ung lärarinna kom åkandes i spårvagn. Nåväl detta var inte historien i sin helhet.

Medan hon passerar en av huvudgatorna har en distinguerad herre tagit plats mitt emot henne, och då den unga lärarinnan, som har en viss allmänt känd fallenhet för att kalla sina elever "mina barn", tycker sig igenkänna den noble herrn, hälsar hon artigt (det skall allt vara i Calgary, som en dam hälsar artigt på en herre?). Strax efter märker hon emellertid att den distinguerade herremannen alls inte var den hon trodde, och moralisk som hon lär vara, önskar hon rätta sitt lilla misstag. Denna rättning sker på följande litet tragikomiska sätt: "Förlåt, men jag trodde herrn var far till ett av mina barn".

Som sagt var, det *lär* ha hänt i Calgary.

* * *

På tal om kvinnor i allmänhet och de våra i synnerhet, så har jag en liten rolig episod att rapportera från ett av våra damers föreningsmöten för en kort tid sedan.

Det hände sig nämligen icke bättre än att Ordföranden avslutade sammankomsten med att påminna om en basar som föreningen skulle anordna inom den närmaste framtiden.

Fru ordföranden ord föllo därvid sålunda:

Jag tillåter mig ännu en gång påminna om vår stora basar. Den bjuden, som jag förut sagt, på stora möjligheter för *samtliga* medlemmar att bli av med allt, som ni inte bryr er särskilt om, men som ni hittills inte kommit er för att befria er från.

Kom ihåg att ta med edra män!

Som sagt var,
Vi ses igen.
CERES.

SVENSKA SPRÅKET UTE I VÄRLDEN.

För icke så länge sedan syntes en notis, som kanske gick obemärkt förbi de flesta läsare, men vilken dock var av stort värde, skrives i "Allsvensk Samling". En av Amerikas främsta affärsmän, f. presidenten i "American Society Board of Trade" yttrade bl. a. att den amerikanska ungdom, som i framtiden önskar ägna sig åt affärs- och industriverksamhet, "bör lära sig svenska och spanska språken." Han motiverade detta uttalande bl. a. därmed, att världshandeln, när det väldiga Ryssland åter blir en faktor att räkna med, kommer att gå över Sverige och via svenska förbindelser. Kännedom i spanska var nödvändig för handelsförbindelserna med Sydeuropa och det s. k. latinska Sydamerika. Det är ett glädjande faktum, att studium av svenska språket i Amerika trängt in i universitet och högskolor i landets olika stater. Låtom oss vidare taga i betraktande att svenska språket redan nu studeras vid 12 universitet utanför Sveriges och Finlands gränser, att tusentals unga män och kvinnor årligen gå ut i livet med kännedom om Sveriges språk och kultur. Borde ej inför allt detta varje hemmasvensk fyllas med känslor av stolthet och glädje! Med vemod och sorg tänker man samtidigt på den fortgående avsvenskningen i Amerika, ledd och dirigerad av män vilka själva eller vilkas fäder sett dagens ljus i Sverige, eller på den av den finska majoriteten bedrivna utrotningen av så mycket som möjligt av vad svenskt är i Sveriges gamla riksdel Finland, där vi som bekant ha en talrik svensk befolkning.

Genom de svenska lektorerna vid utländska universitet blir Sveriges kultur känd inom vida kretsar i utlandet, där man kanske för ett tiotal år sedan knappast visste vad Sverige var och vad landet hade att erbjuda den gemensamma kulturen. Vad de svenska lektorerna uträttat är en gärning, för vilken vårt fosterland icke kan vara dem nog tacksamma. Deras lärjungar ha tack vare sin erhållna kunskap i svenska översatt våra främsta författares verk till ett flertal utländska språk. Numera är det ingen sällsynthet att i bokhyllornas rad i främmande länder finna arbeten av våra andliga stormän, äldre som yngre. Sverige har blivit en verklighet, icke ett dunkelt begrepp under namnet Skandinavien. Svenskt språk och svensk kultur ha blivit något att räkna med ute i världen. Utländska vetenskapsmän visa ett dagligen ökat intresse för svensk odling. Huru mången gång överraskas man ej här hemma eller i andra länder av att höra utlänningar behärska svenskt språk! Svensk skönlitteratur och vetenskaplig litteratur äro icke mera okända i utlandet. Huru ofta inträffar det också icke numera att svenska föredrag m. m. utsändas genom radions tillhjälp i Amerika, Tyskland m. fl. länder. Svenska språket har fått ett anseende, som det väl aldrig förut ägt. Från att ha varit det svenska folkets egendom i Sverige, Finland, Amerika, Estland, där svenskar leva och bo i större antal, har det erövrat en plats även i andra länder, aktat och värderat som ett av världens kulturspråk, icke blott vad dess skönhetsvärde vidkommer utan än mera för den nytta man har att på originalspråket lära känna Sveriges andliga liv och dess rika kulturella skatter.

BEKVÄM INSÄTTNING.

Även om Ni bor långt ifrån oss kan Ni utan olägenhet insätta Edra pengar i vårt närmaste avdelningskontor.

Skriv endast efter vårt häfte — "banking by Mail made Easy" — det förklarar hur Ni kan insätta och uttaga pengar per brev.

The Royal Bank of Canada

PROVINCIAL EXHIBITION
REGINA Sask. JULY 29. 30. 31 AUG. 1. 2. 3.

DEN GLADASTE TIDEN AV ALLA
i år är vid
Västra Canadas stora utställning
FÖRSUMMA DEN EJ!

100,000 utställningar och attraktioner, nervkittlande hästloppningar med priser uppgående till $13,200,00. Musikalisk underhållning av det berömda "Princess Pats" Band. Storslaget fyrverkeri. Marknadsnöjen av alla slag. 30 nya förlustelser. 7 extraordinära vaudevilleföreställningar och särskild presentation av 35 vackert klädda artister i den första utomhusattraktionen i år — Winter Gardens revy 1929.

Särskilda atraktioner av intresse för västerns farmare komma att bli det utmärkande för

Farmarnas dag den 1 aug.
och
Co-operativa organisationens dag den 2 aug.

Det omöjliga har blivit gjort. Utställningen i Regina kommer till och med att bliva underbarare än 1928 års. Större utställningar, nyare och bättre attraktioner — och nya byggnader, som också innefatta nyttjandet av den magnifika nya 350,000 dollars vapenfabriken, som nyligen öppnats i områdets nordöstra hörn. Tusen och en faktorer bidraga till att göra 1929 års utställning till den mest framstående av Reginas många framgångsrika utställningar.

Extratåg, sänkta biljettpriser — Modernt automobilläger intill området.

MEDTAG HELA FAMILJEN!

Obs.: Affärerna i Regina hållas stängda tisdag eftermiddag den 30 juli i år och öppnas åter på onsdag.

Läkare, 86 År Gammal, Använder och Ordinerar Nuga-Tone

Bästa Medicin man Känner Till för Svaga, Nervösa, Nedbrutna Män och Kvinnor.

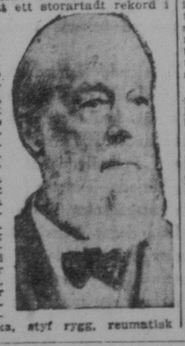

Dr. B. B. Crawford är 86 år gammal och har praktiserat som läkare i 65 år. Han har uppnått ett storartadt rekord i att bota sjuka och att göra svaga personer starka, robusta och fulla af vigor. — Under många år har denna ansedda och mycket skickliga läkare ordinerat Nuga-Tone med förvånande resultat. Han säger bl. a.: "Nuga Tone har visat sig vara en så utmärkt och pålitlig medicin, att jag aldrig tvekar att ordinera den vid fall af åkommor i mage, lefver, tarmar eller njurar: för hufvudvärk, kväljningar, gallsjuka, styf rygg, reumatisk värk och neuralgi, kronisk förstoppning, dåligt blod, trög cirkulation, minskning i vikt och bristande aptit, förlust af krafter och energi, svaga, irriterade nerver, svaga muskler och allmän kraftnedsättning, och jag tar det ajlöf med mycket tillfredsställande resultat. Jag rekommenderar Nuga-Tone till alla svaga, sjukliga och utmattade personer.

Detta medel är sammansatt af de finaste mediciner, som läkarevetenskapen känner till, som bilda rödt, hälsogifvande blod, starka, stadiga nerver, kraftiga muskler och lifaktiga vitala organ. Det innehåller också medicin, som ökar aptiten och underlättar matsmältningen, sätter friskt hull på magra, utmattade kroppar, stärker svaga njurar, stimulerar trög lefver, upphäfver förstoppning och fördrifver dess farliga följder.

Nuga-Tone är en utomordentlig medicin för att befrämja god hälsa och skydda kroppen från sjukdomar. Det är förvånande hur fort Nuga-Tone förbättrar hälsan och stärker krafterna på gamla, medelålders och unga män och kvinnor, som äro svaga och sjukliga.

Försumma ej att försöka Nuga-Tone. Er apotekare har det eller kan skaffa den åt er från sin partiaffär.