THE NEW YORK PUBLIC LIBRARY

דעם זונטאג - צום טאנץ פונקט 9 אוה. אחרון של פסח אין פרץ-זאל פרייראכע געזעלשאפט, פרייער ראפל, חמצ'דיק צובייסן אויף: איד. נאצ. ארב. פארב. גרויסער ארקעסטער - קומט!

זון אויפגאנג — 5.33.
זון אונטערגאנג — 7.24.

די איינציקע אידישע צייטונג אין מערב קאנאדע עטאבלירט אין 1910 דערשיינט יעדן טאג

אידישע וואכרט

THE GATEWAY OF THE WEST

THE ISRAELITE PRESS

The Only Jewish Newspaper in Western Canada Established 1910. Published DAILY

וועטער: קלאר און מילדער

Vol. 20, No. 18. Winnipeg, Fri. April 18, 1930. Published daily except Saturday and Sunday. דערשיינט יעדן טאג חוץ שבת און זונטאג מאנטאג כג' ניסן, תר"ץ.

פארשלאג אפצושטעלן אימיגראציע אין שטאטן אויף 5 יאר

אראבישע סטרייקערס זאגן זיך אפ פון אידישן שער ארבעטער הילף

חיפה, אפריל 18 (איטא). דער אראבישער ארבעטער פארבאנד האט פארעפנטלאכט א דערקלערונג אין דער צייטונג "פאלעשטיין", אין פארבינדונג מיט דעם פארצייגענעם סטרייק אין אראבישער פאבריק. די דערקלערונג זאגט, אז זיי וועלן קיינמאל ניט נעמען קיין שטיצע פון די אידישע ארבעטער, ווייל זיי באטראכטן די לעצטע ווי "דעם אוואנגראד פון דער אייישער בורזשואזיע, ווי די דינער פונ'ם ציוניסטישן אימפעריאליזם, וואס זוכט צו באדרויבן די אראבער פון זייער ארבעט און פון זייער לאנד.

ירושלים, אפריל 18 (איטא). — דער היישעריק האט צוגעדעקט א שטח פון דריי הונדערט דונאם לאנד ביי דער קאלאניע ראשון-לציון.

טעאטער אויפפירונג פאר מושב זקנים מאנטאג

מאנטאג אוונט, דעם 21טן אפריל, וועט אין קווינס טעאטער געשפילט ווערן די יעדלאכע בענעפיט פארשטעלונג פאר דעם מושב זקנים.

יעדן יאר שפילט די קווינס טעאטער טרופע א פרייע פארשטעלונג פאר'ן מושב זקנים, און די ווייניפענער אידן וועלן געוויס אויסנוצן די דאזיקע געלעגענהייט און זיי וועלן באזוכן די פארשטעלונג אין מאסן, און אויף אזא אופן וועלן זיי שטיצן דעם מושב זקנים דורך אן אונט פארווייזונג.

צו דער געלעגענהייט וועט געשפילט ווערן "דער ווילדער מענש", דראמע אין פיר אקטן פון יעקב גארדין, מיט בעני אדלער אין דער הויפט ראל, צוזאמען מיט מיט דעם גאנצן אנסאמבל.

—(::)—

פרצ'עס 15טער יארצייט געפיערט אין ווארשע

ווארשע, אפריל 18 (איטא). — א סך בלומען קראנצן זיינען אויעקגעלייגט געווארן פון אנהייגנער און פריינט אויפ'ן קבר פון י. ל. פרץ, צו זיין 15טן יאר־צייט.

פארישע אינשינערן פאראויטיילט אויף קלאנע פון באנוצן שלעכטע מאטעריאלן פאר רעגירונגס-געביידע

ווארשע, אפר. 17 (איטא).— נאך א סענסאציאנעלן פראצעס וואס האט זיך געצויגן פינף טעג, זיינען די אידישע אינזשינערן אדאלף ווייסבלאט און ליכטנבוים געפונען געווארן שולדיק אין פארבינדונג מיט'ן איינפאל לעצטן ווינטער פון א זעקס שטאקיגער רעגירונגס געביידע וואס זיי האבן געבויט, וואו צוויי ארבעטער זיינען דער'הרג'עט געווארן. זיי זיינען פאראורטיילט געווארן צו זעקס חדשים טורמע יעדערער.

צוועלף עקספערטן פון אויניווערסיטעט פראפעסאר האבן דערקלערט, אז דער מאטעריאל געבראוכט פאר דער געביידע איז געווען פעלערהאט, און אין דער קאמאטראפע איז בלויז שולדיק דער שטורעמדיקער וועטער. דער ערריכט אבער, כאטש ער האט באפרייט ווייסבלאטן און ליכטנבוים פון דער קלאגע און פאראנטלעסיגן זייערע פליכטן, האט זיי אבער געפונען שולדיק אין צוישטעלן פעלערהאפטע מאטעריאלן.

אנערקענט אלס איינער וואס האט דאס יאר אויפגעטאן אממערסטן פארן אידנטום

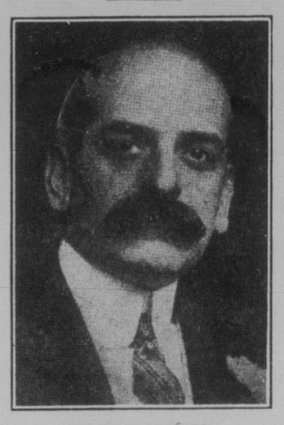

פעליקס ווארבורג

ניו־יארק, אפריל 18 (איטא). — פעליקס ווארבורג איז אויסגעקליבן געווארן צו באקומען דעם פינפטן נאטהייל מעדאל פון דער "זעטא בעטא טאו" ארגאניזאציע, וואס זי גיט ארויס יערלאך צו דעם וואס האט אויפגעטאן אממערסטן פאר'ן אידנטום פאר'ן יאר.

פרייוויליקע רעגיסטראציע ביל האט די בעסטע געלעגנהיינ אנגענומען צו ווערן

וואשינגטאן, אפריל 18 (איטא). — די פוישטעדיקע אפשטעלונג פון דער אימיגראציע אויף פינף יאר צייט וועט זיין אבענדרעט פארגעשלאגן צום הערים ביל, וועגן דער אויסשפרייטונג פון דעם קוואטא סיסטעם אויף די אמעריקאנער לענדער.

„דעם אנאנס האט היינט געמאכט סענאטאר בלעק, וועגן דער הערים ביל איז דעבאטירט געווארן אין סענאט.

דער בלייז ביל וועגן פרייוויליקער רעגיסטראציע איז גינסטיק באריכטעט געווארן צום סענאט פון דער אימיגראציע קאמיסיע מיט זיבן שטימען צו צוויי, כאטש צום ביל איז צוגעליינט געווארן 74 זייטלאך געדרוקטער מאטעריאל געוואמלט אויף די פארהערן, וואס איז הויפטזעכלאך קעגנעריש צו דעם ביל.

דער ביל איז איצט אויפ'ן קאלענדאר פונ'ם סענאט, און ער האט די בעסטע געלעגנהייטן אנגענומען צו ווערן.

די צוויי שטימען קעגן דעם ביל זיינען געווען פון סענאטאר נאי און סענאטאר קאפלאנד, וועלכע האבן ארגומענטירט, אז דער ביל איז בלויז אן אנהויב פאר א צוועאנג־רעגיסטראציע געזעץ.

די אנדערע מיטגלידער פון דער קאמיסיע האבן זיך אבער אפגעזאגט פון אנגענומען דעם ארגומענט.

—(::)—

15טער יארצייט נאך י. ל. פרץ דעם זונטאג

דער 15טער יארצייט נאך י. ל. פרץ וועט געפייערט ווערן אונטער אויפזיכט פון דער אידישער קולטור געזעלשאפט דעם זונטאג, 2.30 בייטאג, אין פרץ זאל.

א רייכע פראגראם וועט דורכגעפירט ווערן. צווישן אנדערש וועט געגעבן ווערן אן אפשאצונג פון די שאפונגען פון דעם גרויסן נפטר און פארלעזונגען און דעקלאמאציעס פון זיינע ווערק וועלן דורכגעפירט ווערן.

י. ל. פרץ איז געשטארבן פלוצלונג פון א הארץ שלאג מיט 15 יאר צוריק, חודש המועד פסח, באלד נאכ'ן אויסברוך פון דער גרויסער מלחמה, אין סאמע מיט'ן פון זיין ארבעט פאר די היימלאזע קינדער פון די אידישע פליכטלינגען געטריבן פון די מלחמה געביטן.

—(::)—

וויכטיק פאר די לעזער

אן אנאנס, פון וויכטיקייט פאר די לעזער פון "דאס אידישע וואכרט", וועט פארעפנטלאכט ווערן אין דער צייטונג קומענדיקן מאנטאג.

—(::)—

פערזאנען געזוכט

עס ווערן געזוכט מיטגלידער פון דער פאמיליע פונ'ם פארטשארבענעם אייזאק וואגעל, — זיין פריי בעקי, זיינע קינדער אדער זיין ברודער איינאק וואגעל. זיך ווענדן אין "דאס אידישע וואכרט". נו. 320.

ווידערדערוויילט פרעזידענט פון "באארד אף טרייד"

דאנקאן קעמעראן

וועלכער איז די טעג ווידערדערוויילט געווארן פרעזידענט פון דעם ווייניפענער "באארד אף טרייד" אויף א דריטן טערמין.

פרוי באטייליקט זיך איז שענדונג פון אידישן בית־עלמין

בערלין, אפר. 18 (איטא). — דער 83טער אידישער בית־עלמין אין דייטשלאנד איז געשענדעט געווארן אין באראף. א סך מיצבות זיינען פארניכטעט געווארן, און אנדערע זיינען פארשריבן געווארן מיט מיאוסע ווערטער. די פאליציי, אונטערזוכנדיק די פיס־טריט, האט דאר־טען אויף אנטדעקט א פרוים טריט.

פרוידאקטאר לעווין, פארוואלטערן פון דעם פראפעסיאנעלן קאנסולטאציע דעפארטמענט אין איינזאק, איז אפגעזאגט געווארן פון איר שטעלע, כאטש די פארוואלטונג איז מיט איר געווען זייער ציופרידן, אונטער'ן תירוץ, אז די באפעלקערונג וויל זי ניט האבן.

—(::)—

איקאר קאנצערט דעם זונטאג

זונטאג, 8.30 אוונט אין פעלעם טעאטער, וועט דורכגעפירט ווערן א קאנצערט אונטער אויפזיכט פון ווייניפענער איקאר קאמיטעט, צו גונסטן דער אידישער קאלאניזאציע אין סאוועטן פארבאנד. א פארשיידנארטיקע פראגראם איז צוגעגרייט געווארן פאר דעם אוונט.

אנב - אורחא

פון מארס

דאנקען גאט, דעם יום-טוב באלד אויך אראפנע'פטר'ט!

נו, איך דארף דאך אייך ניט דערציילן, ווי ליב ס'איז געווען דער יום־טוב אמאל פאר אונז, ווען מיר זיינען געווען קליינווארן.

פון אלע יום־טובים איז ביי אונז פסח געווען דער טייערסטער, ווייל ער איז אין אלע הינזיכטן געווען א פולשטענדיקע אנדערשקייט פון דער וואכעדיקייט, וואס איז אין יענע צייטן און אין יענע לענדער פאר אונז, קליינווארן, ניט געווען אזוי יום־טוב'דיק . . . .

פון אלע פסח'דיקע טעג זיינען אונז אמליבסטן געווען די סדרים נעכט, וואס זיינען געווען אזוי אנדערש פון אלע נעכט פון א גאנץ יאר, און וואו מיר, קינדער, האבן געשפילט אזא באדייטנדיקע ראל.

געדיינקט זיך מיר, ווי מיין טאטע האט אזוי אמאל א זאג געטאן נאך דעם "לשנה הבאה": נו, דאנקען גאט, דעם צווייטן סדר שוין אראפנע'פטר'ט".

ביי מיר איז איינגעפאלן דאס הארץ. פאר מיר האט עס געמיינט דער באלדיקער אנקום פון דער מאנאטאנער וואכעדיקייט, וועלכע קינדער האבן פון טיפסטן הארצן. פאר מיר האט עס געמיינט צו ווארטן א גאנצן לאנגן יאר, איינשליסנדיק א טרוי־עריקן, קאלטן ווינטער, אויף דער פרייד פון די סדרים נעכט.

און איך האב זיך געטראכט: ס'ארא דערזאלדע פאלק טאטעס זיינען! ביי זיי איז דאס: "דאנקען גאט, אפגע־פטר'ט!" — איר פארשטייט, אפגע־פטר'ט!

* * *

איך פארשטיי היינט מיין טאטן בעסער. איך פארשטיי היינט, ווי שווער עס איז אים אנצוקומען צו מאכן דעם סדר, און וויפיל מסירת־נפש עס האט אים אפגע־קאסט, — אים און דער מאמען, — צו שאפן אין אונזער ארימער הויז אט די יום־טוב'דיקייט.

און וואס ער האט געזאגט, האט באמת ניט געמיינט קיין צופרידנהייט, נאר צער, — ווייל ווי שווער עס איז פאר אונז, קינ־דער, ניט געווען די וואכעדיקייט, איז זי פאר אים, מיט אירע דריקנדיקע דאגות, אפשר געווען נאך א סך שווערער.

עס איז געווען א זיפץ, וואס האט זיך ארויסגעריסן פון הארצן, א זיפץ, באגלייט מיט דעם געוויינלאכן אויסדרוק פון פיע־טעט, מיט וועלכער דאס גאנצע לעבן איז געווען פול.

און אז איך דערמאן זיך איצט אויף יע־נע צייטן, טוט מיר אין קאפ א קלאפ נאך א געדאנק:

פסח . . . . . ווייך . . . בלוט בלבול! וויפל מסירת־נפש האט געקאסט דעם אידן זיין שטיקל־יום־טוב!

און אפשר האט דער טאטע דאס אויך געמיינט: דאנקען גאט, אראפ בשלום . . .

* * *

מיר ווייסן דא זייער ווייניק פון יום־טוב.

אונזער וואך איז נאך ניט אזוי וואכע־דיק, און אונזער יום־טוב קאן שוין ניט זיין דער זונען־שטראל וואס פלעגן זיך אריינשניידן אין דער פינסטערניש פון אונזער אמאליקן לעבן.

ניט אונזער וואך איז אזוי פול מיט די דאגות ווי דארטן אין יענע יארן, און ניט אונזער יום־טוב באפרייט אונז פון אונ־זער וואכעדיקער האוועניש.

דער יום טוב איז א פארזעצונג פון דער וואך. ס'איז נאך ווייניקער ווי א חול־המועד.

ער שיידט זיך ביי אונז אפ פון דער וואך בלויז מיט די טראדיציאנעלע יום־טוב'דיקע מאכלים, — אבער מאכלים, ווי ליב מיר זאלן זיי ניט האבן, זיינען שוין אויך א קליינער יום־טוב.

וואס, סיידן דורכ'ן יאר זיינען מיר ווערנע א שטיקל מצה, אדער קנייידלאך, אדער אביסל וויין?

וואס־דען, מיר עסן אביסל מער ווי גע־ווייגלאך פון דעם מין, און ארבעטן זיך ארויף אויף בויך־ווייטיקן.

און דאן קאנען מיר טאקע זאגן מיט א גאנץ צופרידענעם מאן: "נו, דאנקען גאט, דעם יום־טוב אויך אראפנע'פטר'ט."

* * *

מיינע נעדאנקען פירן מיך ווידער ארי־בער אויף יענערע זייט ים, וואו די וואך איז נאך איצט זייער א הונגעריקע און באלאדן מיט דריקנדיקער זארג און מורא, און וואו דער יום טוב איז אויך ניט איבעריקס קיין זאטער.

האלב פון לאדזער אידן האבן געמוזט אנקומען צו צדקה אויף פסח . . . א דריטל פון ווילנער אידן זיינען ארויסגע־האלפן געווארן מיט מעות־חטים, — און אזוי ווייטער און ווייטער.

און דארטן זאגט מען איצט אויך: "דאנקען גאט, אט, שוין די צווייטע טעג פסח, באלד אראפ'פטר'ען דעם יום־טוב — בשלום, כמעט אן א בלוטל־בלבול!"...

ביי אונז איז דער יום־טוב וואכעדיק, ביי זיי איז דער יום־טוב הונגעריק, פול מיט בזיון און הארצווייטיק און — מיט שרעק און סכנות־נפשות.

ווא זשע איז פארט דער אידישער יום־טוב?

* * *

— איך ווייס, דאס זיינען ניט קיין יום־טוב'דיקע נעדאנקען פאר די דאזיקע יום־טוב'דיקע טעג.

אבער וועמען שטער איך סיידן מיט זיי?

וואס, זארגט איר זיך סיידן ניט היינט, ווי יעדן אנדערן טאג, פאר די דרעפטס וואס איר קאנט ניט צאלן, פאר אייער

(שלום אויף לעצטער זייט)

איד. קאנגרעס פארדאמט באריכט פון ארץ-ישראל קאמיסיע

ניו־יארק, אפר. 17 (איטא).— אויף א קאנפערענץ פון פארשטייער פון 36 אר־גאניזאציעס, פארדרופן פונ'ם אמעריקאנער אידישן קאנגרעס, איז אנגענומען געווארן א מעמאראנדום, וואס פארדאמט דעם באר־ריכט פון דער שאו קאמיסיע, דערקלערנ־דיק, אז ווען אירע רעקאמענדאציעס זאלן אנגענומען ווערן וואלט עס געמאכט א סוף צו די בריטישע פארשפרעטונגען צו די אר־דען.

דער מעמאראנדום וואס ווערט איבער־געשיקט צו דער בריטישער רעגירונג דורך דער אידישער אגענטור, דריקט אויס אי־ערראשונג איבער דער האנדלונג פון דער קאמיסיע, וואס האט אריינגעבראכט אין דער פראגע די סאמע עלעמענטארסטע פארפליכטונגען פון דער רעגירונג אונטערן מאנדאט. ער זאגט, אז די רעקאמענדאציע צו באשרינקען די אימיגראציע זעט אויס צו זיין געמאכט אן וועלכער עס איז אויס־פארשונג פון די מעגלאכקייטן פון לאנד, פאר ווייטערדיקער אקטווילקלונג.

דער באריכט ווערט באצייכנט ווי איי־נער "וואס זוכט ריינצוואוואשן דעם מופטי פון די אומפארמיידלאכע פאלגן פון זיינע העצעס, און צו באפרייען פון פארארנט־ווארטלאכקייט די שולדיקע באאמטע, וואס האבן ניט געשיינקט קיין אויפמערקזאמ־קייט צו די ווארנונגען וועגן דער אנקו־מענדיקער געפאר."

דער מעמאראנדום בעט די בריטישע רעגירונג צוריקצוואוואנדן דעם באריכט און צו דערפילן אירע פארפליכטונגען אונטער דער באלפור דעקלאראציע און אונטער דעם מאנדאט.

לואיס ליפסקי האט דערקלערט, אז עס איז ווארשיינלאך, אז די בריטישע רעגי־רונג זאל זיך לאזן פארפירן פונ'ם באר־ריכט, וועלכן ער האט געשטעמפלט ווי אנטיסעמיטישע פראפאגאנדע.

צווישן די אנדערע רעדנער ביי דער פארזאמלונג זיינען געווען רבי סטיוועזן וויין, דע סאלא פול, פראפעסאר מרדכי קאפלאן.

די קאנפערענץ האט נוטנעהייסן די באר־שטימונג פון א קאמיסיע צו שטודירן דעם באריכט.

דאנינג וועט מיט זיין בודזשעט זוכן צו פארגרעסערן האנדל מיט ענגלאנד אויפ'ן חשבון פון די שטאטן

אטאווא, אפריל 18.— פון ראיעלע קוואלן ווערט באקאנט, אז האג. טשארלס דאנינג, פינאנץ־מיניסטער, וועט אין זיין ערשטן בודזשעט מאכן דיריעקטע רעוויזיע פון טאריפן זינט 1879. ענדערנ־דיק די טאריפן פון ארום 300 ארטיקלען פון א סך הכל פון 1.200 אויפ'ן טאריף ליסט.

די דאזיקע רעוויזיע ווערט געמאכט מיט'ן חשבון צו פארגרעסערן דעם אינ־פארט פון גרויס בריטאניע, פארקלענערנ־דיק דעם אמעריקאנער. דאס ווערט ניט גע־טאן מיט'ן צוועק צו באשטראפן די פאר־אייניקטע שטאטן פאר זייערע נייע טארי־פען־אויף קאנאדער פראדוקטן, נאר צו פארגרעסערן דעם בריטישן האנדל, מיט אן אויג פאר א גרעסערן אפזאץ מארק פאר קאנאדער פראדוקטן אין ענגלאנד.

בכלל וועט מר. דאנינג מיט דעם צוועק שניידן די טאריפן, פארגרעסערנדיק דעם בריטישן פארצוג. אין אייניקע פאלן אבער וועלן די טאריפן געהעכערט ווערן קעגן אמעריקע.

קיין פארקלענערונג פון שטייערן בכלל דארף מען ניט דערוואר־טן, אויסער דעם פארקויף שטייער, וואס וועט אזוי גוט ווי זיכער געשניטן ווערן פון צוויי פראצענט אויף 1 פראצענט.

דער פינאנציעלער באריכט, ווערט פאראויסגעזעען, וועט זיין זייער א גו־טער. מען דערוואר־טעט, אז מר. דאנינג, זאל קאנען צייגן אן עודף (סורפלוס) פון הכנסה איבער הוצאה אויף פופציק מיל־יאן דאלאר.

גרויסער ארקעסטער - קומט!

2 דזכאבארן ארעסטירט אויף קלאגע פון אונטערצינדן שול

סאסקאטון, סאסק., אפריל 18.— צום ערשטן מאל נינט אכצן שולן זיינען פאר־ברענט געווארן אין דזיכאבאריש געגנדן אין דער פראווינץ פאר לעצטן יאר. האט די פאליציי ארעסטירט צוויי דזיכאבאר אויף דער קלאגע פון אונטערצינדן די שול אינ'ם עפ דיסטריקט. זיי זיינען ארויס־געלאזן געווארן ביז'ן פראצעס אויף פינף טויזנט דאלאר ערבות (בייל) יעדערער.

אין דעם באריכן שול דיסטריקט, וואו עס געפינט זיך אויך די עפ שול, זיינען לעצטן יאר אפגעברענט געווארן עלף שו־לען, און די סמנים זיינען אין אלע פאלן געווען אז זיי זיינען אונטערצעצונדן גע־ווארן. דער דיסטריקט איז גערעכנט באזעצט פון דזיכאבארן און דער חשד איז געפאלן אויף זיי. נאך זיבן שולן זיינען אויף אן ענלאכן אופן פארברענט געווארן אין די נעגנטן קומענדן אין פעלד, אויך דר־כאבאריש געגנטן, אין דער צייט פון די אומרוהן פון די "זין פון פרייהייט."

די צוויי ארעסטירטע וועלן דא פראב־צעסירט ווערן אויף קומענדיקן זי־צונג פונ'ם "קינגס בענטש" געריכט.

—(::)—

לערער באריכט פון ארב.-רינג שול זונטאג

דעם זונטאג, אפר. 20טן, פונקט 2.30 נ. מ. וועלן אלע לערער פון ארב.־רינג אפגעבן באריכטן. אבער'ן יאר לעבן אין שול. עלטערן, פריינט און אלע פאראינ־טערעסירטע זיינען געבעטן צו קומען. די באריכטן וועלן זיך אנפאנגען פונקט אין צייט.

—(::)—

היינט קאנצערט פון אר. רינג שול קינדער

היינט, 8.30 אוונט, פירן דורך די קינ־דער קלובן פון דער ארבעטער־רינג שול א היימישן קאנצערט אין פרייהייט־טעמפל, לטובת די אידישע וועלטלאכע שולן אין פוילן. די קינדער האבן צוגעגרייט א שיין פראגראם פאר'ן אוונט, און, צו דערמעג־לאכן א גרויסן באזוך, איז דאס איינטריט געלט באשטימט געווארן זייער א נידע־ריקס.

—(::)—

חזן שטיינבערג אין עטרת־ישראל שול

די עטרת־ישראל שול בעט אונז מעלדן, אז חזן שטיינבערג איז דארטן פארהאלטן געווארן און וועט דארטן דאוונען אויף די לעצטע טעג פסח.

נעזעלשאפטלאכער קאלענדאר

שבת, אפריל 19

רבי חורוויץ: חומש מיט מפרשים, 4.30 בייטאג, אין מושב־זקנים שול.

זונטאג, אפריל 20

טאנץ פון יונגע פרויען סיסטערהוד אין ראזלענד גארדנס. פריזן, צוביים.

טאנץ פון איד. נאצ. ארב. פארבאנד 8.30 אוונט, אין פרץ־זאל. פריז (דר. פירקירנס סטאטויע).

מאנטאג, אפריל 21

דר. סימפסאן ביי עפנטלאכער פאר־זאמלונג פון אינדעפ. פרי לאן, 8.30 אוונט, אין פרץ־זאל.

דינסטאג, אפריל 22

באוועגלאכע בילדער ביי מיטעד פאר־איין פון ארב.־רינג שול, 8.30 אוונט, אין פרייהייט־טעמפל.

מיטינג פון כנסת־ישראל סיסטערהוד, 8.30 אוונט, אין ת"ת.

מיטוואך, אפריל 23

דר. מ. פינקלשטיין: "הארץ קראנק־הייט און בלוט דרוק", אילוסטרירטע לעק־ציע ביי פוטער פאראיין פון פרץ־שול, 8.30 אוונט, אין שול.

פורים איז ניט קיין יום-טוב, און אנטי-סעמיטיזם איז ניט קיין קריינק, פסק'נט פוילישער געריכט

ווארשע, אפריל 17 (איטא).— אנטי־סעמיטיזם קאן ניט באטראכט ווערן ווי א פסיכישע קראנקהייט, איז געווען דער אורטייל פונ'ם הינז אפעלאציע געריכט.

עס האט זיך געהאנדלט וועגן א געווי־סען יאזעף שימאנסקי, א פאליאק, וועל־כער האט געשטאכן מיט א מעסער איינעם וולאדיסלאוו וויטקאווסקי, אין א פאליאק דערפאר וואס דער לעצטער האט פארטייי־דיקט א אידן, אברהם מינסבערג, קעגן שימאנסקיס אטאקעס.

אין גערעכט האט שימאנסקי זיך דער־קלערט פאר אן אנטיסעמיט, און דער פסי־כישער עקספערט וואס האט אים אונטער־נעזוכט האט אנערקענט, אז אנטיסעמי־טיזם איז א גייסטיקע קראנקהייט. דער ריכטער האט שימאנסקין לייכט באר־שטראפט, — בלויז מיט זעקס חדשים טורמע.

דער פראקוראר, האט אבער אויסגע־זעצט קעגן דעם עקספערטס מיינונג, טענה'נדיק, אז ס'איז ניטא אזא פסיכישע קראנקהייט, ווי אנטיסעמיטיזם. דער אפע־לאציע געריכט האט אנגענומען דעם פרא־קוראר שטאנדפונקט און האט־פארגרע־סערט שימאנסקיס שטראף אויף דריי יאר טורמע.

אידישע אינשינערן פאראויטיילט אויף קלאגע פון באנוצן שלעכטע מאטעריאלן פאר רע־גירונגס-געביידע

ווארשע, אפר. 17 (איטא).— נאך א סענסאציאנעלן פראצעס וואס האט זיך געצויגן פינף טעג, זיינען די אידישע אינ־זשינערן אדאלף ווייסבלאט און ליכטנבוים געפונען געווארן שולדיק אין פארבינדונג מיט'ן איינפאל לעצטן ווינטער פון א זעקס שטאקיגער רעגירונגס געביידע וואס זיי

1. אז עס זאל אריינגעבראכט ווערן א גייסט פון דערציאונג און ניט נאר פון לערנען אין דער תלמוד תורה, ניט אנ־ריירנדיק די פרינציפן אויף וועלכע די תלמוד תורה איז לכתחילה אוועקגע־שטעלט געווארן;
2. אז די מעטאדע פון לערנען איז עב־רית בעברית, ווי געווען. אידיש ווערט געלערנט אלס א קעגנשטאנד;
3. אז א פרינציפאל זאל אנגעשטעלט ווערן.

עס איז פארגעלייענט געווארן דער רע־פארט פון דעם אדמיניסטראטיוון און פי־נאנציעלן קאמיטעט דורך מר. קליפער. צו ליב דער שפעטקייט פון דער צייט האט דער רעפארט ניט געקאנט דיסקוטירט ווע־רען און עס איז באשלאסן געווארן פארט־צוזעצן די קאנפערענץ דינסטאג, דעם 22טן אפריל, 8.30 אוונט.

א נאמינאציאנס קאמיטעט פון 5 איז אויסגעקליבן געווארן, וועמענס אויפגאבע עס וועט זיין צו נאמיניר־ן קאנדידאטן פאר דיריעקטאריום און ועד החנוך ביי די יערלאכע וואלן פון באאמטע פאר דער ת"ת, וועלכע וועלן פארקומען זונטאג, דעם 27טן אפריל.

תלמוד תורה קאנפערענץ נעמט אן רעזאלוציעס וועגן לימודים

מיטוואך, אפריל דעם 16טן, איז פאר־נעקומען די פארטזעצונג - פון דער ת"ת קאנפערענץ. מר. מ. טעפלער האט פארגע־מיטעט. דער רעפארט פון דעם פראגראם קא־ווארן און פאלגנדע פונקטן זיינען אנגענו־מען געווארן:

1. אז עס זאל אריינגעבראכט ווערן א גייסט פון דערציאונג און ניט נאר פון לערנען אין דער תלמוד תורה, ניט אנ־ריירנדיק די פרינציפן אויף וועלכע די תלמוד תורה איז לכתחילה אוועקגע־שטעלט געווארן;
2. אז די מעטאדע פון לערנען איז עב־רית בעברית, ווי געווען. אידיש ווערט געלערנט אלס א קעגנשטאנד;

קומט אין מאסן צום גרויסן מוזיקאליש-לי־טעראריש וואקאלישן

איקאר קאנצערט, זונטאג, דעם 20טן אפריל 8.30 אוונט אין פעלעם טעאטער

שטיצט די אידישע קאלאני־זאציע אין סאוועטן פארבאנד

קאנאדע קאן זיך באטייליקן אינ'ם האנדלס אפמאך מיט סאוו. רוסלאנד

לאנדאן, אפריל 18.— לויט א פונקט אינ'ם האנדלס־אפמאך וואס איז נאך וואס אונטערגעשריבן געווארן צווישן ענגלאנד און סאוועט־רוסלאנד, קאנען זיך די דאזיקע מיניאנס באטייליקן אינ'ם אפמאך אויף די זעלביקע באדינגונגען, אויב זיי זאלן דאס פארלאנגען.

קאנאדע קאן אזוי אויך ווערן א שותף אינ'ם אפמאך. עס איז אין אים אבער דא איין פונקט, מיט וועלכן קאנאדע וועט ווארשיינלאך זיין זייער ניט ציפרידן. כדי אויסצומיידן אין דער צוקונפט אזא אינציידענט ווי דער איבערפאל אויף דער סאוועטישער האנדלס מיסיע "ארקאס" אין לאנדאן, וואס האט געפירט צו א איבער־ריס פון די באציאונגען צווישן רוסלאנד און ענגלאנד, האט די סאוועט רעגירונג פארט פון גרויס בריטאניע, פארקלענערנ־דיק דעם אמעריקאנער. דאס ווערט ניט גע־טאן מיט'ן צוועק צו באשטראפן די פאר־אייניקטע שטאטן פאר זייערע נייע טארי־פען־אויף קאנאדער פראדוקטן, נאר צו פארגרעסערן דעם בריטישן האנדל, מיט אן אויג פאר א גרעסערן אפזאץ מארק פאר קאנאדער פראדוקטן אין ענגלאנד.

בכלל וועט מר. דאנינג מיט דעם צוועק שניידן די טאריפן, פארגרעסערנדיק דעם בריטישן פארצוג. אין אייניקע פאלן אבער וועלן די טאריפן געהעכערט ווערן קעגן אמעריקע.

קיין פארקלענערונג פון שטייערן בכלל דארף מען ניט דערוואר־טן, אויסער דעם פארקויף שטייער, וואס וועט אזוי גוט ווי זיכער געשניטן ווערן פון צוויי פראצענט אויף 1 פראצענט.

דער פינאנציעלער באריכט, ווערט פאראויסגעזעען, וועט זיין זייער א גו־טער. מען דערוואר־טעט, אז מר. דאנינג, זאל קאנען צייגן אן עודף (סורפלוס) פון הכנסה איבער הוצאה אויף פופציק מיל־יאן דאלאר.

דזשאנקשן אין ווינטער פון אנטלאפן פון אידן פון אנטלאנד

לאנדאן, אפריל 18.— אין ראיעלע קוואלן ווערט באקאנט, אז האג. טשארלס דאנינג, פינאנץ־מיניסטער, וועט אין זיין ערשטן בודזשעט מאכן דיריעקטע רעוויזיע פון טאריפן זינט 1879. ענדערנ־דיק די טאריפן פון ארום 300 ארטיקלען פון א סך הכל פון 1.200 אויפ'ן טאריף ליסט.

די דאזיקע רעוויזיע ווערט געמאכט מיט'ן חשבון צו פארגרעסערן דעם אינ־פארט פון גרויס בריטאניע, פארקלענערנ־דיק דעם אמעריקאנער. דאס ווערט ניט גע־טאן מיט'ן צוועק צו באשטראפן די פאר־אייניקטע שטאטן פאר זייערע נייע טארי־פען־אויף קאנאדער פראדוקטן, נאר צו פארגרעסערן דעם בריטישן האנדל, מיט אן אויג פאר א גרעסערן אפזאץ מארק פאר קאנאדער פראדוקטן אין ענגלאנד.

בכלל וועט מר. דאנינג מיט דעם צוועק שניידן די טאריפן, פארגרעסערנדיק דעם בריטישן פארצוג. אין אייניקע פאלן אבער וועלן די טאריפן געהעכערט ווערן קעגן אמעריקע.

קיין פארקלענערונג פון שטייערן בכלל דארף מען ניט דערוואר־טן, אויסער דעם פארקויף שטייער, וואס וועט אזוי גוט ווי זיכער געשניטן ווערן פון צוויי פראצענט אויף 1 פראצענט.

דער פינאנציעלער באריכט, ווערט פאראויסגעזעען, וועט זיין זייער א גו־טער. מען דערוואר־טעט, אז מר. דאנינג, זאל קאנען צייגן אן עודף (סורפלוס) פון הכנסה איבער הוצאה אויף פופציק מיל־יאן דאלאר.