Harriet Irving Library
University of New Brunswick

Leo Dolan
Bureau of Prov. Inform.

LE MADAWASKA

CINQ SOUS LE NUMERO — EDMUNDSTON, N.-B., 6 AOUT 1931. — DIX-HUITIEME ANNEE — No. 33

Petites Nouvelles D'un Peu Partout

L'ACTIVITE REPREND

Bathurst-ouest, N. B., 29. — Après une interruption de deux ans la briquerie de M. Tondreau s'est remise à l'ouvrage et donnera de l'emploi à bon nombre d'ouvriers de notre localité. M. Tondreau y a fait l'installation de machines de type moderne et un four qui vient d'être complété coûtera plus de $3,000.00

Cette usine a déjà, rempli des commandes pour 60,000 briques destinées au nouvel édifice de la Banque Royale de Dalhousie et une autre de 80,000 briques destinées à de nouvelles écoles de la même ville.

Le monde ouvrier de notre village se réjouit de cette initiative qui va donner de l'emploi à plusieurs, non seulement dans l'usine elle-même, mais aux fermiers des environs de qui on achètera annuellement au-delà de 350 cordes de bois.

LA LANGUE FRANCAISE EST EN HONNEUR AU McGILL

Montréal, 3. — Son Excellence le comte de Bessborough, gouverneur-général du Canada, a présidé à la distribution et à la collation des diplômes à l'Université McGill. Au cours du mois dernier, les élèves, venus de toutes les parties du Canada, des Etats-Unis et même de Hawai, n'ont parlé que le français. Ils étaient à table avec un professeur de français, qui ne leur parlait que de dans cette langue. Pendant la cérémonie, on ne se servit de l'anglais que pour chanter God Save the King.

NOUVEAU SERVICE

Washington, D. C., 31 — Un service aérien va être inauguré à partir de demain entre Boston et Halifax, N. E., via Bangor, Maine.

De Bangor à Halifax via St-Jean, N. B., un service saisonnier sera entrepris à raison de $2., du mille et ceci pendant dix années. Ce service sera quotidien excepté le dimanche.

TROUVAILLE PEU BANALE

Sault Ste-Marie, Ont., 3. — Un jeune garçon qui se baignait à Cedar Point, à l'ouest d'ici, a trouvé dans quatre pieds d'eau un lourd sac contenant des bouteilles de whiskey bouteille. La police est à la recherche portant des étiquettes de Québec. La boison fut vendue trois dollars la des bootleggers qui ont jeté cette boisson dans la rivière.

59 TUES ET 835 BLESSES

Toronto, 4. — Cinquante-neuf personnes ont été tuées et 835 blessées en Ontario dans les accidents d'automobiles au cours du mois de juin, disent les statistiques.

ON COMMENCERA PAR L'ANGLAIS

St-Jean, N. B. 1er — La Provincial Ass'n of Protestant Teachers, de Québec a proposé hier à la Fédération canadienne, en congrès ici, qu'on revoie, dans tout le Dominion le programme des études à commencer par l'anglais. Cette proposition a été approuvée à l'unanimité. On finira par revoir le programme entier, mais, comme l'anglais est le medium de l'enseignement dans la plus grande partie du Canada, c'est par cette branche qu'on commencera.

L'ABBE BOIS A L'HOTEL-DIEU DE QUEBEC

M. l'abbé Honorius Bois, de l'Ecole d'Agriculture de Ste-Anne-de-la-Pocatière, qui a dû être transporté dernièrement à l'Hôtel-Dieu de Québec prend un peu de mieux, a-t-on appris ces jours derniers. Nous faisons des voeux pour son rétablissement prompt et complet.

LES ACADIENS

Shédiac, N.-B., 2 — Une cinquantaine de membres ont été initiés dans les succursales Ouellet et Jeanne d'Arc de la Société l'Assomption. Cette cérémonie a eu lieu dans la salle de l'Hospice de la Providence Saint-Joseph et un grand nombre de membres des deux succursales en ont été les témoins intéressés. M. Calixte-F. Savoie, secrétaire-trésorier général de la Société, occupait le fauteuil présidentiel, tandis que le Dr. A. Sormany, conseiller général, remplissait celles de premier vice-président. Les autres officiers étaient l'abbé François Bourgeois, aumônier général, qui agissait comme chancelier, l'abbé Aldéric Melanson, secrétaire, et F.-J. Robidoux ,maître des cérémonies. Après l'initiation, de brefs discours furent prononcés par M. Calixte-F. Savoie, l'abbé J.-J.-V. Gaudet, curé de la paroisse.

150,000 PERSONNES A SECOURIR

On estime, à Ottawa, que dans les trois provinces de l'Ouest, 150,000 personnes auront besoin de secours cet hiver par suite du chômage ou de la faillite complète de récoltes.

DU FRANCAIS A TORONTO

Le français, l'anglais et l'allemand seront les langues officielles à la conférence internationale des Y. M. C. A., qui sera tenue à Toronto du 27 juillet au 2 août.

Les 1,400 délégués qui prendront part à cette conférence, représenteront 2,000,000 de membres de 45 pays différents.

LA ROUTE TRANS-CANADA

Le parachèvement de la route trans-Canada est au programme des mesures du gouvernement fédéral contre le chômage.

Les travaux doivent commencer sous peu dans la partie reliant Winnipeg avec l'Est, et aussi dans l'Alberta.

DESTITUTIONS

Depuis juillet 1930, il y a eu 205 destitutions de maîtres de poste, dont 101 dans la province de Québec.

M. Wilfrid Morel est le choix des libéraux dans le Témiscouata

L'ancien maire de Ste-Rose reçoit 24 voix alors que son adversaire M. A. Couturier en obtient 18.—L'hon. Adélard Godbout et M. O.-A. Bériau président. — Une foule nombreuse assiste aux discours. — Le problème du crédit agricole.

A NOTRE-DAME DU LAC

M. J. Wilfrid Morel, courtier en assurances et ancien maire de Ste-Rose du Dégelé, a été choisi comme candidat libéral dans le comté de Témiscouata-sud à la convention tenue vendredi dernier à Notre-Dame-du-Lac, sous la présidence de l'hon. M. Godbout, ministre de l'Agriculture et de M. O.-A. Bériau, organisateur libéral.

Sur 42 délégués à la convention, 24 se sont prononcés pour M. Morel et 18 pour son adversaire M. Alphonse Couturier, marchand de bois de St-Honoré. Ce dernier s'est rallié au choix de la convention et son geste généreux a été applaudi de tous.

Après la convention il y eut une grande assemblée politique à la salle de l'Exposition ou environ huit cent personnes écoutèrent avec grande attention les discours. Cette assemblée était présidée par M. Philias Roy, maire de Notre-Dame et l'on remarquait sur l'estrade aux côtés de l'hon. M. Godbout, MM. les abbés Cyr, curé de Cabano, et Omer Berger, curé de Packington, M. Wilfrid Morel candidat, Me Léon Casgrain, M.P.P., M. O. A. Beriau, Me Laetare Roy de Québec, M. Eugène Godbout de St-Eloi, M. A. Couturier, M. Jules Lizotte, préfet du comté; Me Blaise Fournier et Me Réal Viel de Rivière-du-Loup, les représentants du "Soleil" et du "Madawaska".

M. MOREL

Le premier orateur fut le candidat qui déclare être touché de l'honneur qu'on lui fait d'être le premier candidat libéral pour le nouveau comté de Témiscouata-sud.

Après les remerciements d'usage M. Morel donne les principaux articles de son programme, disant ce qu'il entend faire pour l'hygiène publique, la colonisation, l'instruction publique, l'enseignement agricole, l'agriculture et la voirie.

En terminant il demande l'appui des électeurs de Témiscouata au 24 août prochain.

M. CASGRAIN

L'ancien député du comté, Mtre Léon Casgrain, déclare que la convention a été honnête et qu'il n'a jamais manifesté de préférence pour l'un ou l'autre des candidats. Il félicite M. Morel pour sa victoire et M. Couturier pour son bon esprit dans la lutte.

Avant de faire ses adieux à son comté M. Casgrain rend ses comptes. Pour faire taire ceux qui prétendent qu'il a négligé cette partie de son comté. M. Casgrain donne des chiffres éloquents au sujet des octrois obtenus pour les paroisses de Témiscouata-sud.

L'orateur attaque ensuite les questions politiques et parle des promesses faites par les conservateurs pour capter les votes. Il recommande, comme remède à la crise que nous traversons de suivre le drapeau de chefs comme l'hon. M. Taschereau et l'hon. M. Godbout.

M. Casgrain demande à M. Morel, s'il est élu, de s'occuper de la question de la seigneurie Thomas et d'essayer d'opérer des échanges de terrains avec la Cie Fraser.

M. COUTURIER

Le candidat défait remercie les délégués qui l'ont supportéet déclare que s'il avait eu plus de temps à sa disposition il aurait probablement été plus heureux.

L'HON. M. GODBOUT

L'hon. M. Godbout remercie la foule de l'accueil fait au représentant du parti libéral et il déclare qu'il en fera hommage à l'hon. M. Taschereau, son chef.

Le ministre met les électeurs en garde contre la campagne de promesses qui va commencer sous peu. Puis il félicite publiquement les deux candidats libéraux, le vainqueur et le vaincu, deux excellents lutteurs, aussi bon l'un que l'autre. L'hon. M. Godbout se dit certain de la victoire libérale le 24 août et que le gouvernement va revenir plus fort que jamais.

Et le gouvernement reviendra plus fort, à cause de ses oeuvres. Le ministre rappelle ces oeuvres. Depuis 30 ans, le parti libéral a tout changé la province de Québec et il l'a placée à la tête de la Confédération. Les vieux ne la reconnaissent plus. Dans aucun domaine rien n'a été négligé pour le bonheur du peuple de la province.

Dans les provinces étrangères on envie à la province de Québec son premier ministre, l'hon. M. Taschereau.

Le ministre recommande d'étudier le record des dirigeants des deux partis et il rappelle les accusations des conservateurs, toutes aussi fausses les unes que les autres. Il condamne la campagne odieuse que font les bleus actuellement et il déclare que le parti libéral ne les suivra pas sur ce terrain. L'hon. Godbout déclare que les bons conservateurs ne sont pas responsables de cette campagne: Houde n'est pas le chef des conservateurs mais le chef des houdistes.

Le ministre de l'Agriculture ridiculise la promesse du crédit agricole à 2 pour cent. C'est le beurre à 60c, comme l'automne dernier.

Houde va-t-il emprunter à 4 p.c. pour vous prêter à 2 pour cent et prendre ensuite 2 p.c. dans votre poche. C'est ridicule et vous vous en rendez compte.

La prime de 2 sous la livre est dans le même cas. C'est une promesse difficile à remplir et qui coûterait cher.

Le ministre défend les agronomes que l'on a accusés de faire ed la politique et il demande de les lui dénoncer si on en connait. Il les mettra à la porte, car ils ont des ordres de ne pas faire de politique.

On a dit que les cultivateurs étaient sacrifiés par le gouvernement Taschereau, et le ministre met en garde les déclarations de Houde à Montréal, qui disait il y a trois ans, aux ouvriers que les habitants vivaient aux dépens de la ville.

L'hon. M. Godbout déclare que M. Houde ne remplit pas ses devoirs de chef de l'opposition puisqu'il ne passe que trois semaines à Québec pendant la session qui dure 3 et 4 mois Pendant que la Chambre siège à Québec, M. Houde reste à Montréal

En regard de Houde, le ministre de l'Agriculture place la personalité de l'hon. M. Taschereau, premier ministre de Québec, et il fait de son chef distingué un très bel éloge.

Le ministre déclare que les conservateurs n'ont pas de programme qui tient debout.

Le programme du parti libéral c'est son passé. Et l'hon. M. Godbout montre tout ce qui a été fait en fait de voirie, d'agriculture. Il fait l'éloge des honorables Caron et Perron.

L'hon. M. Godbout promet de continuer à travailler pour les cultivateurs de la province, pour améliorer leur sort. Dès sa première année, le budget de l'agriculture était augmenté de au-delà d'un million. L'agriculture a 11 pour cent du budget dans Québec. En Ontario cette proportion n'est que de 7 pour cent.

Le dernier orateur fut Mtre Roy de Québec qui établit un parallèle entre les deux partis qui entrent actuellement dans la lutte.

Lieut.-Gouverneur

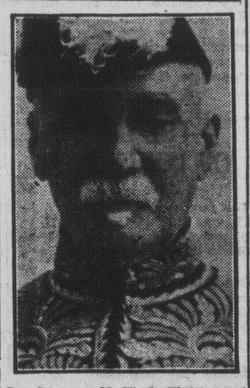

Son honneur M. W. L. Walsh, qui vient d'être choisi comme lieutenant-gouverneur de la province de l'Alberta.

ST-QUENTIN

M.et Mme Zoel Dasylvas et leurs filles de Montréal étaient en visite chez leur soeur Mme Ferdinand Pelletier. Ils étaient accompagnés de: M. et Mme J. Lafrance, M. et Mme Jos. Michaud, M. et Mme Adélard Caron, M. Omer Caron, Gérard et Gertrude Michaud, d'Ennishore, et de Mlle Brigite Nolan d'Edmundston. Le trajet s'est fait en auto par la nouvelle route, sans trop de misère.

LA SESSION FEDERALE EST TERMINEE

Elle a duré quatre mois et vingt-deux jours.

Ottawa, 3. — La session a pris fin lundi après-midi, à 6 h. 05. Le juge Duff, de la Cour Suprême, représentant Son Excellence le gouverneur-général a présidé avec l'éclat d'usage en pareille circonstance, la cérémonie de prorogation.

Fin de session laborieuse: les derniers débats se sont poursuivis au long de la journée, bien qu'il n'y en ait pas eu un seul de vraiment intéressant. Pendant ce temps-là, des artilleurs en khaki campaient sur la place du parlement, à côté de leurs pièces, tout prêts à tirer les salves protocolaires. Comme de raison le représentant de Son Excellence s'est amené entouré d'une garde nombreuse de beaux soldats à gilets rouges et à bonnets de poil.

Pour ceux que la statistique intéresse disons que la session qui vient de se terminer était la deuxième du dix-septième parlement du Canada. Cette session commencée le 12 mars a duré quatre mois et vingt-deux jours.

LE FEU SOLUTIONNE LEUR PROBLEME

L'incendie de l'école du rang des Couturiers, dans St-Joseph, arrive dans un moment critique. — Cette école à brûlé à minuit lundi soir.

COMME A SIEGAS

L'exemple entraine, c'est reconnu! Au printemps dernier les contribuables d'un district scolaire de la paroisse de Ste-Anne de Madawaska, se disputaient au sujet de la localisation de leur école. Dans la chaleur de la discussion, le feu consuma l'école.

Lundi soir à minuit, les cultivateurs du rang des Couturiers virent leur école rasee par le feu — conclusion probable d'une discute analogue à la précédente. Quelques-uns des contribuables voulaient que l'école soit plus rapprochée de leur demeure tandis que d'autres ne voyaient aucune raison pour ce déménagement.

Des avocats furent consultés tour à tour et, conclusion qu'il ne faudrait pas imputer à ceux-ci, l'école brûlait lundi soir dernier.

CABANO

—M. et Mme Léon Ouellet et leurs filles Thérèse et Lionne, de Rivière du-Loup, ainsi que Mme Arcadius Roberge de Lac-Noir et Mme Dr. Michaud de St-Georges de Beauce, étaient en visite dernièrement chez Mme J. N. Bélanger.

—M. et Mme Georges Dubé de Rimouski visitaient leurs parents, ces jours derniers.

—Mlles M.-Anna Dionne et A.-Marie Soucy, accompagnées de M. Emile Dionne, de Rivière-du-Loup, étaient de passage à Cabano, dimanche dernier.

—Mlle Lucienne Robitaille est partie la semaine dernière pour Montréal.

—Mlle Marie-Yvonne Côté est allée passer quelque temps à Québec.

—Mme J. Michaud est revenue dernièrement de Rimouski, où elle avait passé quelque temps chez ses parents.

—Mlle Stella Guérette d'Edmundston est venue, la semaine dernière, passer quelques jours chez ses amies.

—Mlle Eveline Aubé nous est revenue, ces jours derniers, après avoir passé quelques mois à Montréal.

—Mlle Gabrielle Michaud est partie en voyage à Rimouski.

—Mme Alphonse Damous de Rivière-du-Loup était en visite, la semaine dernière, chez M. et Mme J. Dickey.

—M. Ernest Marquis de Nashua N. H., est venu passer quelques jours chez M. et Mme E. Michaud.

UNE DEMI-JOURNEE DE CHOMAGE PAR SEMAINE AU CANADIEN NATIONAL

Pour les employés recevant moins de $4,000 de salaire par année. — Le salaire sera diminué en conséquence. — Une entente a été conclue entre les autorités du C. N. R. et les représentants des employés.

POUR NE PAS FAIRE DE RENVOIS

Montréal, — A la suite d'une entente conclue entre la direction du Canadien National et les représentants des employés du chemin de fer il a été annoncé qu'à partir du 1er août les hauts fonctionnaires et employés du Canadien National recevant moins de $4,000, par année chômeront une demi journée par semaine, sans salaire, et que cette proportion de salaires sera déduite de la liste de paie.

Cette décision est l'objet d'une lettre adressée aux chefs de services et signée par Sir Henry Thornton, président du réseau. L'arrangement entre en vigueur samedi prochain.

L'entente conclue vise les commis et autres employés dont les unions ont des ententes avec la Compagnie ainsi que les autres employés. Les hauts fonctionnaires recevant plus de $4,000 par années ont déjà accepté une réduction de 10 pour cent Cette nouvelle a été annoncée la semaine dernière.

Autant que possible, est-il dit dans la lettre du président de la Compagnie, les employés prendront leur demie-journée de congé forcé le samedi matin. Lorsque ce ne sera pas possible les employés chômeront une autre demi-journée de la semaine.

Cet arrangement a pour but d'obvier à la nécessité de congédier un grand nombre d'employés et d'ajouter ainsi au nombre des chômeurs.

La réduction de salaire découlant du congé d'une demie-journée représente une réduction de huit et un tiers pour cent ou un douzième du salaire.

A NOTRE-DAME

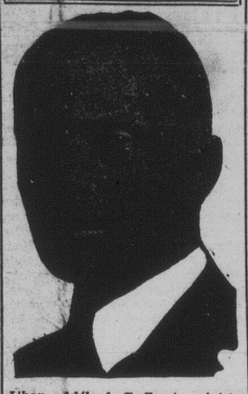

L'hon. Adélard Godbout, ministre de l'agriculture dans le cabinet Taschereau, qui a présidé à la convention libérale de Notre-Dame-du-Lac, vendredi dernier.

DECES D'UN OCTOGENAIRE A GRAND-SAULT

M. Alfred Thériault, cultivateur, décédé vendredi dernier, a été inhumé lundi matin.

Grand-Sault, 3 août — (D.N.C.) — Notre ville a vu disparaitre l'un de ses plus vieux citoyens dans la personne de M. Alfred Thériault, que la mort a enlevé à l'affection des siens, vendredi dernier. Le défunt était âgé de 80 ans et sept mois.

Né à St-Modeste, en 1841, M. Thériault est venu s'établir à Grand-Sault, il y a 39 ans. Il fut toujours un artisan fidèle du sol. Son épouse, née Arseline Saindon l'avait précédé dans la tombe.

Il était père de cinq enfants, dont quatre lui survivent; ce sont: MM Eugène, Joseph, Thomas et Georges Thériault.

Les funérailles eurent lieu lundi matin, dans l'église paroissiale de Grand-Sault, où une nombreuse assistance de parents et amis, étaient venus rendre un dernier hommage au vieillard.

La levée du corps fut présidée par M. l'abbé Georges Bernier, curé de Grand-Sault.

M. l'abbé N. Michaud, d'Edmundston, chanta le service, assisté de MM les abbés François St-Pierre et Manus Mazerolle, respectivement diacre et sous-diacre.

Les porteurs étaient MM. Jos. Thériault, de Notre-Dame du Lac, cousin du défunt, Georges, et Charles Thériault, Fred Saindon, de St-Modeste, Léon Thériault de L'Isle-Verte, P. Q., et Onésime Thériault de Grand-Sault, ses neveux.

Aux parents en deuils, "Le Madawaska" offre ses sympathies.

PROCHAIN MARIAGE

Glace Bay, N.-E., 1er août — On a annoncé pour le première fois, dimanche dernier, dans l'église Ste-Anne, le prochain mariage du Dr. S. J. McIsaac et de Mlle Sarah McLeod. Le docteur est mieux connu comme le fameux "Duke" dans le domaine du hockey. Il fit partie de diverses équipes sur l'Ile du Cap Bre ton et dans la Nouvelle-Ecosse. Il fut également l'un des principaux joueurs de la fameuse équipe de hockey de l'Université St-François Xavier d'Antigonish, où il gradua avant son entrée à l'Université Dalhousie d'Halifax. La future épouse est l'une des jeunes demoiselles les plus populaires de Glace Bay.

Le fiancé a une soeur à Edmundston, N. B., Mme Arthur J. Cyr.

CONDITIONS AVANTAGEUSES

Pour faciliter à nos jeunes gens l'entreprise des études, en ces temps de dépression économique, le collège de Sainte Anne de Church Point a annoncé que le prix de pension ne serait que de $175.00 par année.

IL EST PRESERVE

La chance y était pour beaucoup, lorsque Sir John Hotson, gouverneur de Bombay Inde, fut préservé de la balle d'un assassin par le métal de sa montre qu'il portait à la hauteur du coeur.

Plusieurs accidents d'autos dans notre région au commencement de la semaine

Un jeune homme de St-David, Me est tué instantanément à Ste-Agathe. — La fillette de M. Ernest Daigle de St-David, frappée par un auto, est gravement blessée. — Collisions à Eagle Lake et à St-Hilaire.

Un auto brûle sur la route de Frenchville. — Un autre prend le côté du chemin à Ste-Rose.

Un terrible accident d'auto est survenu à Ste-Agathe, Maine, dimanche soir dernier, tout près de l'église de cette paroisse, au cours duquel un jeune homme de St-David, fils de Mme Alexis Beaulieu, a perdu la vie.

L'auto, un Ford, qui filait à une assez grande allure capota lorsque le conducteur appliqua subitement les freins. David Beaulieu fut tué instantannément, son frère Grégoire reçut des blessures externes ainsi que Jos. Martin, fils de M. Pit Martin de Fort Kent, Me.

M. le vicaire de Ste-Agathe se rendit immédiatement sur les lieux de l'accident et le docteur Levesque de Frenchville arriva quelques minutes plus tard. Les blessés furent transportés à l'hôpital d'Eagle Lake où on considère leur état hors de danger. Martin est celui qui souffre le plus; on croit être obligé de lui amputer une oreille.

Le cadavre de la victime de cet accident fut transporté à St-David où eurent lieu les funérailles et l'inhumation.

Dimanche après-midi, vers les trois heures. Armande Daigle, 4 ans, fillette de M. et Mme Ernest Daigle de St-David, revenait d'une cueillette de framboises, avec ses deux petites soeurs, dans l'auto de Mme Frank Fournier, qui était allée les chercher.

Elle se trouva la dernière à descendre de l'automobile, à l'arrivée à la maison. Au moment où elle s'élançait à la suite des autres enfants pour traverser la route, M. Emile Lajoie de Van Buren arrivait à une vitesse ordinaire. La petite s'arrêta brusque, puis repartit soudain. Le chauffeur persuadé qu'elle ne traverserait pas, mit les freins trop tard Frappée avec violence, l'enfant alla voler toute meurtrie sur les bords de la route.

Le docteur Desrochers d'Edmundston fut appelé en toute hâte et constata que la victime avait les deux jambes cassées, une hanche fracassée et le crâne fracturé à l'arrière.

La fillette fut transportée à l'Hôtel-Dieu de St-Basile, où elle n'avait pas encore repris connaissance, ce matin, ne laissant pas d'être dans un état inquiétant.

Un auto du Massachusett est venu en collision avec un auto local à Eagle Lake dimanche dernier. Le choc fut terrible et plusieurs des passagers ont dû être transportés à l'hôpital pour panser leurs blessures.

Deux autos sont venus en collision sur la route de St-Hilaire dimanche après-midi. Les deux voitures sont fortement endommagées mais aucun des occupants n'a été blessé.

Au cours de la nuit de samedi à dimanche dernier un auto appartenant à M. Roberts de Fort Kent a brûlé sur la route de Frenchville. Un court circuit dans le brochage électrique est la cause de cet accident.

Filant à une grande allure sur la route, dans la plaine de Ste-Rose, un automobiliste a oublié de ralentir à l'approche d'une traverse à niveau et il a été forcé de s'arrêter dans la clôture après s'être tracé un chemin dans les brouissailles. L'auto un Studebaker, est actuellement en réparation à un garage d'Edmundston.

A L'HOPITAL

Amable Boucher de Ste-Agathe est actuellement à l'hôpital privé d'Edmundston à la suite d'un accident d'auto survenu au commencement de la semaine. Le patient souffre d'une fracture au crâne mais son état n'est pas désespéré. Aux dernières nouvelles on dit que la victime prend un peu de mieux.

DES ELECTIONS DANS QUEBEC LE 24 AOUT

La dix-septième Législature de Québec a été dissoute jeudi dernier. — L'appel nominal aura lieu le 17 août et les élections le 24.

89 COMTES

La dix-septième législature du Parlement de la province de Québec a été dissoute jeudi dernier après une réunion des membres du cabinet. L'appel nominal se fera le 17 août et les élections auront lieu le 24.

C'est la troisième élection que fera l'hon. M. Taschereau à titre de premier ministre. M. Taschereau occupe cette haute fonction depuis le mois de juillet 1920 alors que Sir Lomer Gouin le désigna comme son successeur.

Le premier ministre de la province de Québec est membre du cabinet depuis 1907, alors qu'il fût appelé à prendre charge du ministère des travaux publics et du travail.

Le parti libéral est au pouvoir depuis 1897, il y a eu 34 ans à la fin de mai dernier. Le chef de l'opposition actuel est M. Camillien Houde qui succéda à M. Arthur Sauvé en 1929.

A la dissolution le cabinet Taschereau était composé comme suit. MM. L.-A. Taschereau, procureur-général, trésorier provincial intérimaire et premier ministre; Honoré Mercier, ministre des Terres et Forêts; Hector Laferté, ministre de la Colonisation et des Pêcheries; L. Athanase David, secrétaire provincial; J.-Edouard Perreault, ministre de la Voirie et des Mines; J. N. Francoeur, ministre des Travaux Publics et du Travail; Adélard Godbout, ministre de l'Agriculture; Laurent Lapierre, J. H. Dillon, Alfred Leduc, Narcisse Perodeau, ministres sans portefeuille.

Les femmes n'ont pas le droit de vote aux élections provinciales de Québec. Cette année, il y aura votation dans 89 comtés, quatre nouveaux comtés ayant été créés il y a quelques mois.

COMMISSAIRE

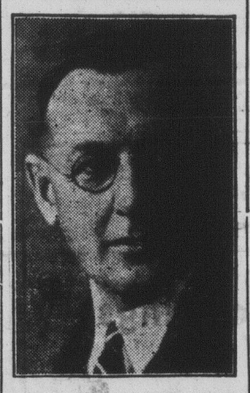

M. G. B. Rothwell d'Ottawa, qui a été nommé commissaire de l'industrie animale pour le Dominion, en remplacement de M. H. Arkell, démissionnaire.

LA CHASSE A LA PERDRIX

Frédéricton, N.-B., 31 — La saison de la chasse à la perdrix dans la province du Nouveau-Brunswick s'ouvrira le premier d'octobre, cette année, pour se terminer le 15 du même mois. Cette déclaration vient d'être faite par l'hon. L. P. D. Tilley, ministre des terres de la Couronne. Il est stipulé qu'un chasseur ne sera pas permis de conserver de la perdrix en sa possession plus longtemps que dix jours après la clôture de la saison.

Un chasseur ne devra pas tuer plus de six perdrix en un jour et plus de vingt durant la saison. Les non-résidents qui n'ont pas de licences pour la chasse à l'orignal ou au chevreuil devront obtenir une licence au coût de $25.00. Les résidents qui n'ont pas de licences pour la chasse à l'orignal ou au chevreuil devront obtenir une licence au coût d'une piastre.

Retraite Fermée pour Institutrices et autres jeunes filles

A ST-BASILE

Une retraite fermée pour les institutrices et autres jeunes filles sera prêchée au couvent de St-Basile, commençant samedi le 8 août à huit heures du soir. Il y a encore de la place pour quelques retraitantes, donnes votre nom immédiatement par téléphone si possible.

J.-B. DOUCET, ptre
aumônier.

MADAWASKA, ME

Dimanche dernier, Mlles Berthe et Jeannette Sirois étaient de passage à Lac-Baker, où elles visitaient leurs parents et amis.

M. GEORGE PELLETIER EST LE CANDIDAT CONSERVATEUR DE TEMISCOUATA

Il a été choisi à la convention de Notre-Dame, hier après-midi. — M. Thomas Maher préside et plusieurs orateurs adressent la parole. — Nombreuses critiques mais aucun programme pour l'avenir.

Le Dr. Paradis fait la lutte à l'avocat Casgrain, dans le nouveau comté de Rivière-du-Loup. — M. Louis Lévesque, candidat conservateur dans Kamouraska.

(De notre envoyé spécial)

M. Thomas Maher, organisateur du parti conservateur dans la lutte électorale qui vient de s'ouvrir dans la province de Québec, a présidé la convention conservatrice à Notre-Dame du Lac, comté de Témiscouata, hier après-midi.

M. Georges Pelletier, marchand de St-Louis est sorti vainqueur de l'urne, obtenant la majorité des votes des délégués sur deux adversaires, le notaire J. A. Langlais de Rivière-Bleue, et M. Jos. Deschênes de St-Honoré.

La convention a été suivie d'une assemblée politique qui a groupé environ six cents personnes en face de la salle paroissiale. Cette assemblée était présidée par M. Philias Roy, maire de la paroisse.

M. MAHER

Le premier orateur fut M. Thomas Maher, de Québec, organisateur du parti conservateur. Il annonça qu'une indiscrétion commise lui apprend qu'aux quartiers généraux du parti libéral à Québec on concède déjà aux conservateurs les comtés de Témiscouata, Kamouraska, Iles de la Madeleine, Matane et Matapédia, et 14 comtés sur 15 à Montréal.

L'orateur fait une revue des gains conservateurs depuis la dernière élection, et dit ses raisons pourquoi la province de Québec devrait changer de gouvernement. Il parle du scandale de la Beauharnois et du sénateur MacDougall, qu'il appelle l'ami de coeur de M. King.

L'union la plus parfaite règne dans le parti, dit M. Maher, les nouvelles que je reçois d'un peu partout dans la province sont merveilleuses. Il critique l'administration Taschereau et conclut par une histoire, "la chatte de Spencerwood."

M. GEO. PELLETIER

Le candidat conservateur remercie les délégués pour l'honneur qu'on lui fait demande aux candidats défaits de se rallier à lui, et sollicite le concours de tous ses amis pour lui assurer la victoire.

M. C.-EUG. DUBE

Le maire de Rivière-du-Loup, M. Charles-Eugène Dubé, candidat défait aux élections fédérales de l'automne dernier fait l'éloge de M. Pelletier. Il remercie les électeurs qui l'ont appuyé l'automne dernier et qui ont failli lui donner la victoire. parle de politique fédérale et demande qui trompait les électeurs lorsque les libéraux disaient que M. King serait maintenu au pouvoir. M. Bennett avait promis d'aider aux chômeurs, et non de mettre fin au chômage; il leur a distribué $20,000,000. Il a amendé le tarif, mis fin à l'immigration, empêché le bois et autres produits de la Russie de venir faire concurrence à nos produits. M. Bennett a augmenté de 50 p.c. à 75 p.c. le montant que le fédéral doit contribuer pour les pensions des vieillards, c'est parce que M. Taschereau ne veut pas contribuer sa part de 25 p.c. que nos vieillards n'ont pas de pension, dit-il.

LE Dr. PARADIS

L'orateur suivant est le Dr. Paradis, candidat conservateur dans le comté nouveau de Rivière-du-Loup. L'orateur dit qu'il éprouve dans la présente lutte la même émotion que lors de sa première opération chirurgicale. Il s'agissait alors d'ouvrir un abcès et aujourd'hui ce sont plusieurs abcès qu'il faut ouvrir et nettoyer, dans le parti libéral.

Il prophétise une victoire dans Témiscouata et dans Rivière-du-Loup. Il énumère ce qu'il appelle la litanie des saintes taxes, au nombre de 73. Il fait l'historique de la vie de son chef M. Houde et finit par un appel vibrant au bon jugement des canadiens-français qui veulent conserver leur patrimoine.

M. LEO BERUBE

L'avocat Bérubé de Rivière-du-Loup félicite l'élu de la convention qui sera l'élu, dit-il, du 24 août. Il se dit même tenté de féliciter les libéraux de n'avoir pu trouver mieux pour candidat qu'un ancien conservateur de 1925.

M. Bérubé réfute une assertion que l'hon. M. Godbout faisait au mois d'avril dernier à Cabano, lorsqu'il se demandait pourquoi les conservateurs n'avaient pas annulé le traité de la N.-Zélande, pendant les six mois qu'ils furent au pouvoir en 1926, alors que les conservateurs, à ce temps, ne furent au pouvoir que quelques jours.

L'orateur attaque vivement l'administration libérale et pour prouver que les progrès ne sont pas toujours proportionnés aux subsides, il cite quantité de chiffres pris dans l'annuaire des statistiques. Pour montrer à ses auditeurs que l'agriculture est dans le marasme, il cite des extraits du programme de feu M. Perron.

M. Louis Lévesque, candidat conservateur dans Kamouraska et d'autres orateurs complétèrent le programme de cette assemblée.