Publié par la Cie., d'Imp. JOURNAL QUOTIDIEN 414 et 416, Rue Sussex

LE CANADA

OSCAR McDONELL, Directeur de la Redaction.

11eme. ANNEE No. 165 OTTAWA, SAMEDI 26 JUILLET 1890 LE NUMERO 2 CENTS

PIANOS

A. & S. Nordheimer ont actuellement un très grand assortiment de

BONS PIANOS DE SECONDE MAIN

d'excellente Manufacture.
Prix et conditions plus avantageux qui aient jamais été offerts à Ottawa.

A & S Nordheimer
67 RUE SPARKS

Seuls Agents pour les Pianos Chickering, Steinway, Haines et Nordheimer et pour les Orgues Harmoniums de Estey et Kimball.

—POUR—
Deux Semaines seulement
Commencant le 10 Juillet.
La meilleure occasion de la saison pour acheter des
Montres en Or et en Argent Purs,
Moins chères que dans tout autre magasin du Canada.
Le choix dans le plus large assortiment à Ottawa.
BIJOUTERIES EN GROS ET EN DÉTAIL.
98 RUE RIDEAU,
A. & A. F. McMILLAN.
—Les réparations, une spécialité

Vin et Sirop de Dusart
au LACTO-PHOSPHATE de CHAUX
Le *Lacto-Phosphate de chaux* contenu dans le SIROP et le VIN de DUSART est le plus puissant des reparateurs.
Il raffermit et redresse les os des enfants *rachitiques*; rend la vigueur et l'acuitie aux *Adolescents* nous et *lymphatiques* et à ceux qui sont *fatigués par une croissance trop rapide*; chez les *Phtisiques*, il facilite la cicatrisation des poumons.
Les *femmes enceintes*, qui prennent le VIN ou le SIROP de DUSART, supportent leur état sans fatigue et sans vomissements et donnent le jour à des enfants plus vigoureux.
Le *Lacto-Phosphate de chaux* enrichit le lait des *Nourrices* et garantit les enfants contre la Diarrhée et les maladies de croissance. Par son influence, la *Dentition* se fait sans fatigue et sans convulsions.
Le VIN et le SIROP de DUSART réveillent l'appétit et les forces des *convalescents*, et conviennent dans tous les cas de *fatigue ou d'épuisement du corps humain*.

CHITTY FRERES
312 314 RUE WELLINGTON OTTAWA
Importateurs et Commerçants d'Epiceries de Choix, Etc., Etc.
Notre Stock est Nouveau et Frais et nos Prix sont Tres Bas.
TRES BON THE POUR 20 CTS. LA LIVRE
VENEZ VOIR ?

A. RIBOUT
TAILLEUR COUPEUR
TAILLAGE GARANTI
Manteaux de Dames une Specialite
204 Rue Dalhousie 204

NAP. BOYER
COUVREUR EN METAL DE TOUTES ESPECES
Ferblantier. Plombier et Poseur d'appareils de toutes sortes, et aussi grand assortiment de Cages d'oiseau, ustensiles de cuisine, et tuyau en plomb pour aqueduc.
NO. 284 RUE DALHOUSIE.

On donne un present
AVEC CHAQUE
Voiture d'Enfants
ACHETEE CETTE SEMAINE
L'assortiment est considerable
—A LA—
NATIONAL M'F'G. CO.
160 RUE SPARKS.

Persiennes,
Toiles et Poles
a Rideaux
Les meilleurs marchés dans la ville
National Mfg. Co
160 RUE SPARKS 160
OTTAWA.

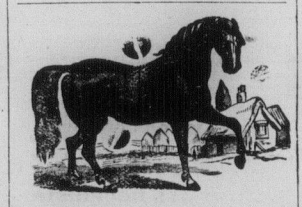

ECURIE DE LOUAGE
—DE—
PREMIERE CLASSE,
Joseph Senecal,
COIN DES RUE
YORK E. DALHOUSIE.

DERNIER APPEL !
Attention a vos Propres Interets.
Le Fonds de Banqueroute de "l'Argyle House" est vendu sans réserve.
Le Magasin doit etre ferme
Achetez vos Marchandises d'Eté, d'Automne et d'Hiver.
LA VENTE SE CONTINUE ACTUELLEMENT.
LES MARCHANDISES SE VENDENT.
GARDNER & CIE.,
Nos. 66 et 68 Rue Sparks.

CHARBON!
Les meilleurs qualités de charbon bitumineux et anthracite.
BIENCRIBLE ET TAMISÉ
O'REILLY & HENEY,
BLOC RUSSELL
RUE SPARKS,

Warner's Safe Cure
The Only Cure For Kidney Diseases

A. C. LAROSE
Comptable, auditeur, syndic, et agent d'assurance, sur lavie, contre le feu et les accidents.
121 RUE RIDEAU
Collections faites promptement
Telephone 189

LISEZ CECI
Si vous voulez des bargains de meubles, essayez le nouveau magasin de meubles.
106 et 108 rue SPARKS
George Stewart

MALADIES D'ESTOMAC
DYSPEPSIES, GASTRALGIES
Une commission nommée par l'*Académie de Médecine de Paris*, pour étudier les effets du Charbon de Belloc, a constaté que les Maux d'estomac, Dyspepsies, Gastralgies, Digestions difficiles ou douloureuses, Crampes, Aigreurs, Renvois, etc., cessaient après quelques jours d'usage de ce médicament, soit en Poudre, soit en Pastilles. D'ordinaire, le bien-être se fait sentir dès les premières doses; l'appétit revient et la constipation si habituelle dans ces maladies disparaît. Les propriétés antiseptiques du Charbon de Belloc en font un des moyens les plus sûrs et les plus inoffensifs à opposer aux maladies infectieuses, telles que la Dysenterie, la Diarrhée, la Cholérine, la fièvre typhoïde. Le Charbon de Belloc est employé soit pour prévenir, soit pour guérir ces maladies.
Chaque flacon de Poudre et chaque boîte de Pastilles doivent porter la signature et le cachet du Dr Belloc.
En vente dans toutes les pharmacies. — Prix : Poudre, 2 fr.; Pastilles, 1 fr. 50.

Aux Constructeurs et Entrepreneurs
Nous manufacturons les toitures suivantes :
Toitures "Canada Plate" Toitures Métalliques, Toitures en Fer Galvanisé, Toitures en Cuivre.
Douglass & Haines,
234 rue Wellington.
Agent des [illegible] "Supérieur Jewel".

MANQUE DE FORCES
ANÉMIE - CHLOROSE
LE FER BRAVAIS
Expérimenté par les plus grands médecins du monde, passe immédiatement dans l'Economie sans occasionner de troubles. Il recolore et reconstitue le sang et lui donne la vigueur necessaire.
Se Defier des Imitations et Contrefaçons.
Exiger la signature RIBRAVAIS imprimée en rouge
DETAIL : TOUTES PHARMACIES.
Gros : 40 et 42, Rue Saint-Lazare

JOSEPH BRUCE
Autrefois du Medical Hall, ancienne apothicairerie de l'Hopital Général de Montréal
Chimiste et Droguiste
205 RUE RIDEAU, OTTAWA
En face du Couvent de la rue Rideau,
(Téléphone de Bell No. 179)

GRAND - CHOIX
—DE—

Monuments, en Granit Ecossais, Granit de la Baie de Fundy, ou en Marbre. Cloture et Poteaux pour enclos de toute sorte.
MON PROPRE OUVRAGE
Toujours en main. Tout ouvrage est bien lettré et garanti aux plus bas prix.
R. BROWN,
94 RUE GEORGE,
En face du Marché By, Ottawa.

Aux Ménagères
C'est maintenant le temps de faire renouveler vos
Tapisseries et Peintures
par des mains habiles et expérimentées. Prix modérés.
J. B. DUFORD, 108 Rue Rideau
En main le stock de Tapisseries les mieux choisies et les plus variées.

Henry Watters
PHARMACIEN
Coin des rues Rideau et Cumberland,
ET AUSSI
Coin des rues Sparks et Bank,

L'Huile de Berthé est l'huile de foie de morue pure, préparée avec des foies importés directement pour la Maison L. FRERE, 19, rue Jacob, Paris.
Elle ne se vend qu'en flacons accompagnés d'une instruction.

BRYSON, GRAHAM & CIE.
Detailleurs en Gros.
EGALITE-Tous les hommes naissent egalement, vivent egalement et meurent egalement, et nous croyons fermement que Dick ne doit pas payer plus cher que Tom ou Harry, pour ses habits.
Notre systeme : Un seul prix, est un succes complet.
Demandez - vous cette question, n'est-il pas mieux d'acheter chez des marchands a un seul prix ?
Un seul prix veut dire ventes promptes.
TOUTES MARCHANDISES VENDUES A UN PRIX REDUIT.
Consequemment nous sauvons beaucoup de temps.
Nous nous proposons de surpasser tous nos rivaux dans les departements suivants, soit pour les prix et qualite.
MARCHANDISES SECHES,
TAPIS, ETAPES,
CHAUSSURES ET
HABITS FAITS A ORDRE.
BRYSON, GRAHAM & CIE.
Seuls agents pour les thes India et Ceylon de Tetley. Les meilleurs que la terre produise. B. G. & Cie.

Faits Divers

MAL DE MER

Le départ des petits vapeurs côtiers qui cabotent entre le Havre et les ports du Calvados, Honfleur, Trouville et Caen, est un spectacle infiniment pittoresque. Les mouchoirs s'agitent au bout des bras sur la jetée, comme pour un départ de transatlantique. La promenade sur la mer est demeurée une expédition avantureuse. Les gens du littoral n'ont pas plus d'entrain que les autres pour se confier à la marée. On cite parmi eux les navigateurs hardis qui ont traversé la Manche et poussé jusqu'en Angleterre.

Et je ne vois à cette lâcheté générale qu'une explication satisfaisante: le bourgeois français est gourmand conservateur de son bien; quand il a fait un bon dîner, il ne veut pas le rendre.

Or, trente minutes de mer suffisent pour vider un homme, lui retourner les entrailles. Si le vent souffle un peu de large, si la houlle s'engouffre avec la marée dans la baie de la Seine, les pauvres petits bateaux montent et descendent d'une lame à l'autre comme des wagons de montagnes russes. C'est une combinaison spéciale de roulis et de tangage qui fait alterner de façon rythmique les deux systèmes de balancements. La roue du steamer donne des coups de palette dans le vide qui font trembler toute la membrure, tressaillir les estomacs défaillants contre la paroi du diaphragme. On regarde la côte avec désespoir, cette côte verte de Grâce si voisine que les jours de ciel clair, avec une jumelle de spectacle, du haut des phares de la Hève, on voit la tache brune et blanche des vaches qui errent dans les prairies. Elle fuit dans le brouillard comme un fantôme d'Islande, mirage inabordable, toujours assez lointain.

Donc, en mars derniers, sur la fin de l'équinoxe, après une série de tempêtes qui ont, une fois de plus démoli le boulevard maritime, tordu comme des couleuvres ses réverbères et ses grilles, je traversais jusqu'à Trouville. Le vent n'était pas fort; mais les eaux, largement remuées, continuaient leurs oscillations. Du sémaphore, la mer semblait apaisée, éclaircie, sans moutons. Mais, quand on était dessus, on sentait la houle longue, cette houle qui vient de loin, décroche les estomacs novices et, dans son apparente douceur, ne laisse pas même aux malheureux qu'elle terrasses la consolation de se dire:

—Nous avons traversé par un fichu temps!

Un couple de vaches que nous transportions beuglaient désespérément dans leurs boxes; les poules s'étaient affaissées dans la paille, les ailes détendues, le bec collé à terre. Une à une, les passagères étaient descendues dans la chambre, bientôt suivies par leurs cavaliers. Nous restions quatre sur la passerelle : le capitaine, moi et deux grands garçons que j'observais depuis le départ.

Ils s'étaient abordés et tutoyés tout de suite, sans se connaître, évidemment avertis par quelque signe de maçonnerie. Physiquement, ils semblaient très différents l'un de l'autre, deux types bien caractéristiques du Nord et du Midi. Le plus grand des deux était blond, la face rouge et finaude, avec des yeux pers de Normandie et une belle carrure d'Anglais. L'autre était brun et tassé, la barbe en pointe les sourcils de Méphisto, des prunelles de jais qui roulaient dans de la bile. Leur élégance me parut de même couleur : commune et tapageuse; seulement, le Méridional avait des carreaux plus larges à ses habits, un diamant plus gros à son petit doigt, des breloques plus pesantes à sa chaîne de montre.

L'entretien avait tout de suite commencé sur un ton de camaraderie familière:

—Tu vas à Trouville ?

—Et toi ?

—J'y vais aussi.

—Tu as le pied marin.

—Oh ! mon bon, en Provence, nous sommes tous élevés à canoter sur le Rhône.....

(Il prononcait Rhone sans accent circonflexe.)

—... Et nous y essuyons des tempêtes dont vous n'avez pas idée de ça par ici.

En même temps pour donner une haute idée de la solidité de son estomac, il alluma une forte pipe d'écume.

Après quelques bouffées, la conversation reprit :

— Et dans quoi voyages tu ?

— Je suis dans le drap d'Elbœuf.

— Moi, je vends l'huile et l'olive.

Le Méridional prononça ces paroles avec un petit haussement d'épaules, une nuance de mépris sur lui-même.

Hé parbleu ! s'il avait voulu, avec ses facultés, il aurait pu chanter à l'Opéra ou aller s'asseoir à la Chambre, comme tous les autres, les commerçants patriotes, les grands hommes que le Midi prête à la France. Mais voilà, il n'aimait pas à se donner du tracas et il se bornait à recueillir des commandes chez les épiciers.

Cependant, le vent fraîchissait, la mer devenait plus grosse, le tangage plus menaçant ; il fallait se cramponner aux barres. Je remarquai que la pipe s'était éteinte et que le voyageur d'olives pâlissait à vue d'œil sous son masque doré. Evidemment, l'excellent déjeuner qu'il avait fait avant de partir chez quelques gros clients passait mal.

Le garçon jetait des regards à la dérobée dans la direction de l'escalier ; il préparait une retraite honorable, il ne voulait pas nous faire assister à sa défaite.

Il n'en eut pas le temps. Tout d'un coup, je le vis se pencher par-dessus la barre d'appui, avec une mimique désespérée de ses omoplates. A cause du vent, je n'entendais pas sa lamentation, mais je n'avais pas de doutes sur l'accident qui lui arrivait.

Le Normand surveillait la chose du coin de l'œil. Il courut quérir un paquet, assit son malade sur un pliant avec des précautions ironiques.

— Qu'est-ce que c'est ? Ça ne va pas ? Ça danse plus fort que sur le Rhône.

Le Provençal répondit en gémissant :

— Té, ce n'est pas la mer ! C'est cette sale cuisine au beurre !

Il n'eut pas la force d'en dire davantage : la cuisine au beurre se vengeait.

Et probablement aussi la mer, irritée par cette impudence, car un paquet d'écume franchit le bastingage, vient s'écraser sur le pont, fit incliner le petit steamer sur un tambour plus bas que la houle.

Un concert de lamentations mêlé d'un formidable bruit de vaisselle cassée s'éleva du salon. Le Méridional y répondit par un râle ; il avait été précipité de son tabouret, et maintenant, il gisait au pied du mât qu'il tenait embrassé à deux bras comme une épave.

Son compagnon riait dans sa barbe d'or. Au moment où pour la seconde fois, le bateau trempait son beaupré dans l'écume, il cria par plaisanterie, pour finir d'affoler le marchand d'huile :

—Au secours ! Notre Dame-de-Grâce ! Au secours ! Nous allons périr !.....

Le Méridional rouvrit les yeux qu'il tenait fermés dans une angoisse abominable ; les larmes coulaient sur son visage, mêlées à l'éclaboussure d'eau de mer.

Il vit la mer démontée, plus haute que les vergues. Et croyant sa dernière heure venue, sa religiosité subitement réveillée par l'épouvante de la mort, il cria d'une voix expirante :

—Ah ! Notre Dame-de-Grâce... si vous nous tirez de là, je vous porterai un cierge gros comme.....

Il cherchait dans son imagination affolée une comparaison capable de frapper la Reine des Cieux d'étonnement et de désir.

Et tout d'un coup il lança:

— ..... Comme ce mât !

Le vendeur de drap l'écoutait dire, et, en bon sournois de Normand, point dévôt, hardi avec les femmes — même celles qui logent en Paradis, il ricana:

— Notre-Dame, ne le croyez pas: il est de Marseille !

HUGUES LE ROUX.

LES MERVEILLES DE LA CHIRURGIE

UNE OPÉRATION SANS PRÉCÉDENT

Gloire à la chirurgie moderne! Un éminent spécialiste, le docteur Lannelongue, vient de mener à bien à l'hôpital des Enfants, a Paris, une opération absolument sensationnelle; il a rendu l'intelligence à une pauvre petite idiote !

La fillette opérée par le docteur Lannelongue a quatre ans; et on lui en aurait donné deux tout au plus. Son crâne est petit, le tiers peut être de celui d'un enfant ordinaire; sa taille ne dépasse pas 26 pouces; le développement de la poitrine est de dix sept pouces et demi.

Incapable de marcher, cette fillette s'affaissait quand on la plaçait debout et qu'on cessait de la soutenir. Elle ne riait jamais et semblait ne s'interresser à rien. En un mot c'était un pauvre être n'ayant que la forme extérieure de l'humanité dont elle était plus séparée que le dernier des animaux.

Tout est changé maintenant !

M. Lannelongue a compris du premier coup que l'état pitoyable dans lequel l'enfant se trouvait devait tenir à l'étroitesse anormale de la boîte crânienne. Il s'est dit que si on donnait de l'espace au cerveau si on élargissait le contenant, l'idiotisme devait disparaître et le jeune sujet revenir à l'existence normale.

On sait, en effet, que la compression du cerveau amène la suppression de l'intelligence.

L'expérience a été souvent répétée, et toujours elle a donné les mêmes résultats. Tout le monde connaît, entre autre, l'histoire du soldat auquel un éclat d'obus avait enlevé un morceau du crâne, ce qui mettait la cervelle à nu. Si on touchait légèrement ce point, l'homme devenait subitement idiot, et, au contraire, il recouvrait toutes ses facultés aussitôt qu'on cessait de presser sur son cerveau.

On a fait des études analogues sur certains épileptiques, dont le mal a cessé comme par enchantement dès que leur cerveau a eu plus d'espace et n'a pas été comprimé.

En partant de ce raisonnement, basé sur un très grand nombre d'expériences concluantes et appuyé par les études approfondies faites sur des cadavres d'enfants atteints d'idiotisme par suite de l'étroitesse de la boîte crânienne, le docteur Lannelongue se décida à tenter de donner de la place au cerveau de la petite idiote, au moyen d'une opération qui mérite d'être décrite.

Il pratiqua, dans la ligne du milieu, une longue et étroite incision et fit subir, du côté gauche du crâne, qui était plus déprimé que le droit, une perte de substance d'une longueur de trois pouces et demi sur une largeur de 2 pouces et tiers.

La dure-mère, qui est l'enveloppe externe du cerveau, ne fut pas atteinte. La plaie superficielle fut réunie par la peau.

C'est le 9 mai dernier, que l'habile chirurgien fit l'opération que nous venons de résumer en évitant les termes techniques. A partir du 15 juin, c'est-à-dire moins de quarante jours après, on a pu constater à quel point la fillette était changée.

Dès cette époque, elle marchait, souriait, s'intéressait à tout ce qui se passait autour d'elle, jouait avec une poupée, ce qu'elle n'avait jamais fait. L'idiote avait disparu pour faire place à une petite fille intelligente.

C'était une véritable métamorphose !

La pauvre fillette si heureusement opérée par le docteur Lannelongue est en ce moment l'objet de la curiosité des médecins et des étudiants qui vont la voir en grand nombre.

Il y a une semaine, une seconde opération du même genre a été tentée. Dans ce nouveau cas, la résection a été plus étendue encore, et on espère un nouveau succès.

Il était réservé à notre époque de voir ce miracle de la science : le scalpe faisant jaillir la pensée !

Avant la lutte : en wagon :

Un voyageur, à son vis à vis, qui le regarde sans cesse d'un air furibond :

—Pourquoi donc me regardez-vous comme ça ?

—Parce que vous avez une figure qui me déplaît.

—Eh bien ! crevez vous les yeux; vous ne la verrez pas !

MEILLEUR ORIGINAL DISPONIBLE