中原興雜貨藥材蘇杭發行

香港總行住址
Jong Yuen Hing Co
152 Wing Lok St. W.
Hong Kong China

雲埠支行住址
Jong Yuen Hing Co
112-114 Pender St. E. Phone Sey. 4425
Vancouver B. C.

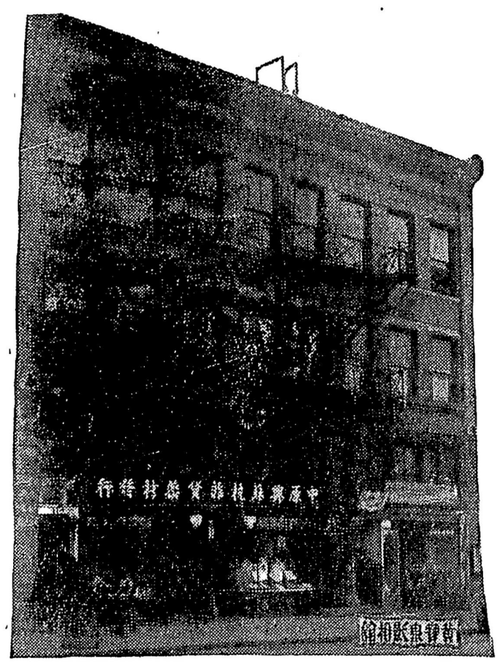

新到大幫

增新祖足油地日樣發特
城靚國味茶道用樣行別
絲萱鮮咸藥海品齊零相
苗占貨魚味材物備沽宜

▲▲著名各項丸散經理
▲▲皇冠化學公司應驗療痔丸
▲提督輪船公司接客代理

香港滙兌本總行見票立即照交自滙自收快捷無悞
醫生容月池寓內

雲埠支行中原興司理馬恒兆
香港總行中原興司理馬兼存
馬樞俊 同啓

▼○▲香港文咸街五洲滙兌有限公司廣告

本公司專做滙兌附貯按揭生意如各梓里有銀信寄由本公司轉交家中者香港總行每百元取回用銀壹元另附回鄉送到府上帶工壹元紙水若干照時價如數奉還倘有不測本公司當照數賠償決不令各梓里稍有損失

歡迎貯蓄三個月期週息三釐六個月期週息五釐壹年期週息六釐

香港滙行
The Wu Chow Receiving Agency Ltd.
38 Bonham St. E. Hong Kong China

支行在白沙 台城 三合 赤坎 省城
總理馬持隆同啟
副理馬策廷同啟

祖國新聞二

◐鄂境之赤禍

漢口函　監利縣長田立勳　保衛團長劉昆璧　十九日電省　共匪叁百餘人　鎗約二百餘桿　昨日午後一時　猛來撲城　旗標農工革命第拾九軍拾二師三拾七團　勳等親率團隊出擊　奪獲白旗兩桿　馬步鎗拾支　彈叁百餘粒　匪連長盧先湖等二十五人　生擒姚詩發　郭仙洲　夏榮隆二名　當場格斃示衆　又獲嫌疑犯男女六名　並搜出偽革命軍印信布告簿記等件　當匪潰退時　本欲窮追　奈彈罄　城內鼎沸　恐有內應　即率隊回城　適江鯤艦行經江岸　蒙泊數小時鎮攝　並借給彈五百發　監城始得保全　惟東南股匪　尚有數起　懇准速派大軍救援

蒲圻縣東鄉共黨　集合五百餘人　有鎗數百支　威脅入黨　亦有千餘人　準備撲攻縣城　該縣長張靜修　昨連來四電　告急請兵

江陵縣民衆代表李平章等電省　赤匪劉赤聲　女匪陶雲白等五百餘人　造鎗築壘　殺人放火　經保安隊圍剿　起獲火藥百餘箱　手槍一支　土槍三十四支　土炮五架　名册證書及反動標語萬餘份　獲匪劉赤聲　陶雲白　經民衆數千　環請正法　已將該匪等格殺

◐張部由贛東入皖北伐

南昌通信　張發奎部自冉興寓五華龍川戰敗後　即退入贛邊之定南潭鄔一帶　惟因贛南山嶺起伏　交通阻梗　且距省一千六百餘里　故消息異常遲滯　茲聞李漢魂許志銳　自抵定南後　即致電蔣介石　願服從命令加入北伐　蔣介石以該軍原係廣東出發時之基本部隊　且戰鬥力甚強　今既洗心革面　願爲党國效力　不妨許以自新　乃電令該兩師　准其由贛入皖　加入北伐　除一面致電李濟琛黃紹雄陳銘樞等　勿事窮追外　并由朱總指揮電達南昌王金兩軍長　勿生誤會　讓該兩師假道贛東入皖　現許志銳與李漢魂已率領所部　向定南開拔　經會昌沿貢水而下　於本月初間抵贛都　據撫州來人云　許李兩師前鋒已到宜黃　大隊尚在廣昌南豐一帶　因恐桂軍追躡　故軍行甚速　沿途均未駐紮　士兵甚覺疲罷　大有人困馬乏之概　但紀律尚佳　所到之處　均甚安謐　聞其所定路線　由臨川而東鄉　而餘江　而樂安　再由浮梁經祁門入皖　然後至安慶轉入蚌埠　由津浦路加入北伐　至外間所傳第五路軍將圍徽或收編該軍之說　皆屬不確　因本省軍事當局　對此事始終未加干涉也

▼○▲企運打雲寧達權社十吉年職員表

社長 陳球 馬德
議長 李賞 黃若農
名譽交際 胡忠瑤 關圖強 馬煥球
外交 司徒尚柏 謝郁洲
理財 鍾傑恒 鍾璣如
中文書記 雷宣穠 鍾解郁洲
監督 黃榮安 伍富
核數 ○繼明 馬華甫
宣傳 李灼南 黃穠梧 胡煥彬
調查 呂就榮 黃梅友 阮彬
幹事 陳日昇 林舉錦 李祐炯
徵收 鍾瑞連 鄭華紀 李栽祥 阿悅
庶務 許崧 陳柏 蔡樹 鍾其
駐云寧埠總幹事 馬放山
外交 李袞卿
理財 羅子良
中文書記 何發
徵收 李奕瑞
議員 胡順天 黃耀傳 廖偉治 劉明 陳球 吳應早 李煥圻 陳龍 馬月樓 陳陶 林強 梁述祖 黃標世 梁財 梁明滄 關穠 馬光球 梁成 關國秋 黃勝 李西林 雷法權 馬日昇 劉維義 張瑞沾 關旋喜 潘榮 麥烈 吳鉅君 李策南 張聘南 黃壽如 陳霖君 張樞炳 鄭德湘 李頌初 鄭日明 林德源 司徒發榆 湯梧君 李扶君 黃德樞 吳奕亭 李世超 廖○惠 張錫瑞 吳奕亭 李扶 黃壽如 ◉雲漢 梁韶 潘銳學 林道潤 阮澤南 黃殿秀 呂瑞君 劉滔君 伍歡君 宋勤君 李雲漢 伍景芳 劉永福 張友梅 劉周佑 黃佑 黎錦君 呂壽君 司徒柏君 李雲策