◎◎◎中德協約全案公文　八續

▲收回漢志共和國政府代表卜爾熙照會

西歷一千九百貳十壹年七月壹日

逕啓者　頃奉本國外交總長　本月二十六號電令　內開中德協約　業于本年五月二十日　經兩國全權代表在北京簽字在案　該項協約　已由本國政府批准　本國政府遂將付本代表全權　接收貴國政府　已經批准之聲明　應即轉達貴國政府等因　奉此　除批准日期　容後再行知照外　相應知會貴總長查照爲荷　須至照會者

右照會

大中華民國　外交總長顏

▲華　綸

本日大中華民國外交顏總長　率同參事王景岐　代理參事張煜全　與大德意志共和國政府總代表卜爾熙　同代表華根納　會集於北京外交部　卜代表面交顏總長照會一份　內聲明本年五月二十日在北京簽押中德之協約　業經德國批准等因　顏總長承受後　面交卜代表照會一份　內聲明前項協約　已由中國政府批准等因　彼此申明按照該約第七條之規定　該約由本日起　發生效力　本華綸以漢文共繕兩份　彼此各執一份爲憑

大中華民國十年　七月一日　完了

◎◎◎吳光新並未槍斃

外傳吳光新被王占元槍斃非確　王因安福黨徒在漢　鼓動狮王　且又查到張敬堯吳光新舊部舉事　因謂左有臼　如吳光新舊部來擾鄂境　予必將吳光新槍斃　莫謂言之不預云云　實則吳光新依然存在也

◎◎◎公使團之會議記　未完

上月五日　北京公使團在葡萄牙使署會議　討論武昌宜昌兵變問題　客郵撤廢問題　安福禍首處置問題　及改正稅則問題　是日會議　一因時間短促　二因關係不同　祇就武宜兵變善後問題　詳細討論　餘如客郵撤廢　因關係重大　並無何種決定　各使僅交換意見而已　安福禍首引渡問題　某使曾有要求日使宣布處置禍首方法之意　惟亦因時間過促　未能說明　而日使亦含糊回答　毫無結果　改正稅則問題　因係我國政府要求討論之案　當由各使各自擊述自國之意見　其重大關係之各國公使　均無所可否　惟代理日使　以該國對華貿易最多　驟然加稅　實有莫大影響　且未得該國政府完全同意　亦未能一時承認　雖照原議　已屆改正稅則之期　根本上無反對充分之理由　然於該國商業影響特大　不可不審慎從事　故是日日使發言最多　惟終始不直言反對云　又武宜兵變善後問題　因此次兵變　外人受害不小　中國政府無相當善後之策　衆之粵桂戰端已開　陝西兵禍　又有擴大之勢

▼○▲台山余標禮秘授學古齋

▲星盤命理精究卜易

小批八字一元　中批二元　大批星盤三元　八宮星盤五元　流年逐日十元　卦易五毛　擇日另議

繙謂星盤命理陰陽經度術家斷訣最要幽微吉凶隔線直筆一批如蒙惠顧請照西字信箱附來便妥

Hong Ko Jai
P. O. Box 72
Marpole B. C.

▲金門致公總堂通告二

爲通告事本總堂爲籌建廣州五祖紀念祠事發起有年鉅款既集準本年西歷六月選人返國辦理建築一切事宜決不延緩惟事體重大需款彌殷仰各埠昆仲有未捐款或捐而未交者迅即催收滙來以清手續而促成功可也此佈

民國十年二月吉日　大埠致公堂啓

泰利押告白

啓者本押因各股東志圖別業將所存架之各項貨物許多現特別減價平沽諸君光顧不可失此機會本押格外歡迎至前各友所押之物件限期九月壹號以前到來取贖若依期不到本押一概變沽無得異議特此佈聞仰各週致

Tai Lee
79 Market Alley
Vancouver, B. C.
十年　七月　吉日

雲高譯泰利押披露

▼○▲城埠致公總堂通佈

爲通告事案據金門總堂是年六月一日懇親大會釐定建築五祖祠開辦方法第十章議各區總分堂所應派回國建祠專員由各區各分堂全體選定並將被選者之品行履歷及才學長於某項者填明兼付保証限於八月三十一號以前報告金門總堂另由金門總堂將各區所選定人員履歷通告各區公堂複選限于十二月一號以前由各總區將復選票寄交金門總堂核定又第五條所派定建築專員每人每月給回薪水唐銀二十元其餘往購費由公家支給等因本坎屬應派專員二名會行佈告仰各分堂從速開會慎擇老誠持重才智兼備無干涉嗜好者統於七月卅號以前選定照第十章填明履歷報告前來以便定期複選按期報告金門切切勿延此佈

▲附錄議定各區應派人數列二

議定各區應派回國辦理人員由各區自行公舉

紐約一名　新英崙一名　墨國一名
加拿大二名　雪梨一名　古巴一名
檀香山一名　金門二名

駐城加拿大致公總堂佈告

民國十年六月廿六號

▼○▲有銀両以利各界按揭

本公司有銀両利便各人揭牛抵押品無論樓業地段旅館傢私自由車西裝琴留聲機器影相架皮類夾碼鑽石首飾及貴重物品波斯地氈玻璃器及銀器等携作押品本公司均可按值相就如抵押後所揭之銀仍不敷用將押物轉售本公司亦能停調至當

本公司辦理人另有招待室隨時可請來商量若於下午入夜非營業時間均可到招待室叙談然必先期通報以免曠接本公司交易以誠信爲要特此通告

本公司住址在喜士定街東一十六號何順樓內六百十二與六百十三號房　電話（詩麼）七三一四

天寅揭公司啓

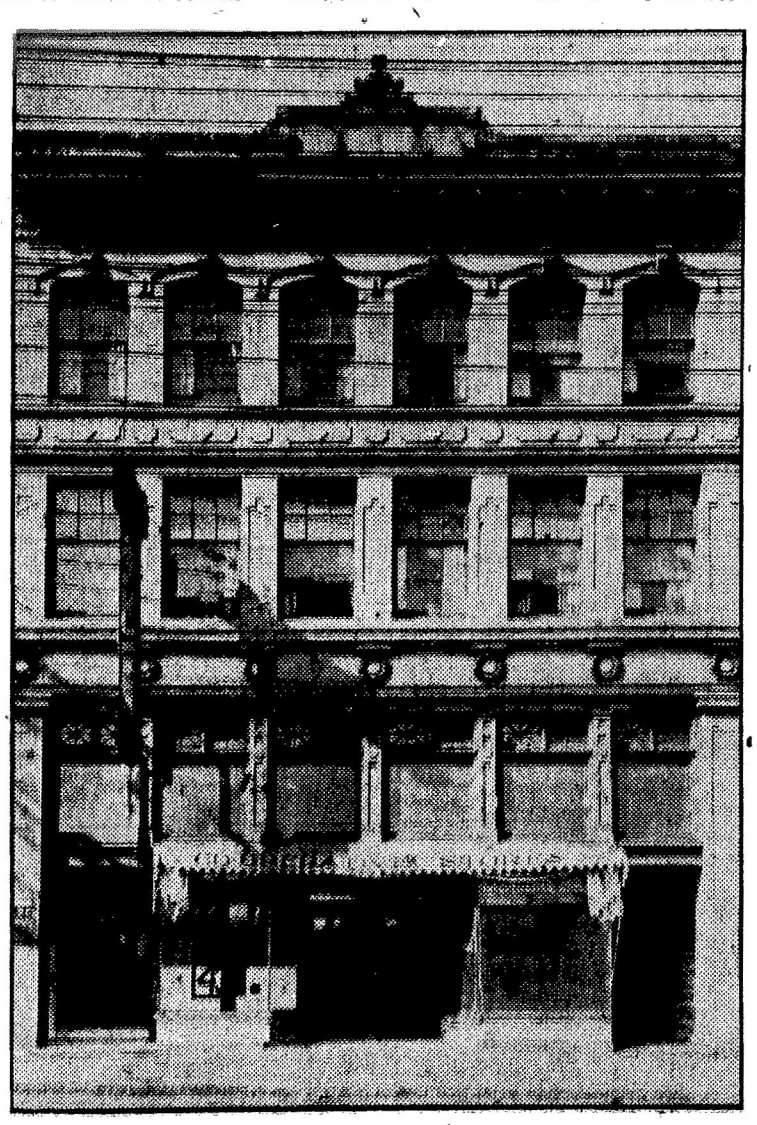

▲樓宇出賣廣告

有樓全座坐地在片打街西門牌四十一號至四十五號此樓屋堅固正舖二間內有小閣及辦事所二間上層有房四十間冷熱水龍隨時備用沐浴房四間另外水厠全座并有土庫計該樓長百廿尺闊三十六尺今欲出賣取價甚爲相宜如有欲置業者請問樓地街五一八號廿多利或麼近便知如訂長期賃租亦可相就

本樓主人啓

▼○▲黃賢三擅醫花柳奇難雜症

駐城多利埠敢間街五百四十四號自製壽丹丸散製法有核黃之術屢驗　各界先生稱善證應如響即　嘗是有起死回生之功誠爲仙丹之絕石外埠同胞雜來就診者可將病情起止詳悉向近地信局買郵票照下列西字付來定當對症醫藥從速付上本醫生以利濟爲懷非若岡市利者比也

▲花柳搜毒丹　每瓶六圓五天全愈二瓶收功每日服十五粒本埠信局滿二元得揚合灣街行樓過口僱客每瓶加郵費五角往花柳人貧不能還年近日初起服之病根拔淨此方病人試驗二百餘年病人試驗

○凡服此藥者往往腦骨疼或覺已斷無性一到於自服後得十個小五個　每瓶五圓
○跌打損傷去瘀止血止痛消腫收口服外敷　每瓶五圓
○內消瘰癧丸　每瓶三圓
○外貼瘰癧流注膏藥　每張一圓
○風濕筋骨痛　新止痛機自愈　每瓶二圓
○三百包醒馬錢子散每瓶五粒　每瓶二圓
○男女心病九二服見功經驗百四五粒　每瓶五圓
○驚夢健忘神經衰弱人生精液未滿月行事　每劑五圓
○仲孫紫脂丸由泉管出石淋腎淋丸收功　每料十圓
○九十九天可做細紅丸　每料十圓
○男子遺精滑水丸夢遺心悸人　每料廿個小料十個
○參桂三鞭補腎丸　每瓶二個
○忍痛腳氣入腿腫痛及痛風骨節痛風流痛七個之一每瓶二個

▲久濁不能全愈丸每瓶銀五元　▲茶每劑銀一元
▲合歡膏每盒銀壹元　▲美人脫衣每盒銀三元

用法另單註明函問即奉各項壽丹丸散求無錄　如蒙　十商光顧郵費士担在內不論遠近皆到

贈書曉時間老年同胞染花柳毒者由五點至六點不取分文

士商有意代沽來函代商利權從優

Wong Y. Sam 544 Cormorant St. Victoria, B. C.

▼○▲催收月費　廣告

啓者本社連年費用浩繁所賴我社員維持鼎力況今者社務頻興所需較前益形重大是歲已屆六月各社員之月費交來者固多未經繳納者亦復不少所入不能彌其所出仰我社員按月繳來以資週轉慎勿徘徊觀望可也

十年　八月　拾九號　云埠達德社啓

▼○◎▲黃賢三擅醫花柳奇難雜症

駐城多利埠敢間街五百四十四號自製壽丹丸散製法有核黃之術屢驗　各界先生稱善證應如響即　嘗是有起死回生之功誠爲仙丹之絕石外埠同胞雜來就診者可將病情起止詳悉向近地信局買郵票照下列西字付來定當對症醫藥從速付上本醫生以利濟爲懷非若岡市利者比也

▲花柳搜毒丹　每瓶六圓五天全愈二瓶收功每日服十五粒本埠信局滿二元得揚合灣街行樓過口僱客每瓶加郵費五角往花柳人貧不能還年近日初起服之病根拔淨此方病人試驗二百餘年病人試驗

○凡服此藥者往往腦骨疼或覺已斷無性一到於自服後得十個小五個　每瓶五圓
○跌打損傷去瘀止血止痛消腫收口服外敷　每瓶五圓
○內消瘰癧丸　每瓶三圓
○外貼瘰癧流注膏藥　每張一圓
○風濕筋骨痛　新止痛機自愈　每瓶二圓
○三百包醒馬錢子散每瓶五粒　每瓶二圓
○男女心病九二服見功經驗百四五粒　每瓶五圓
○驚夢健忘神經衰弱人生精液未滿月行事　每劑五圓
○仲孫紫脂丸由泉管出石淋腎淋丸收功　每料十圓
○九十九天可做細紅丸　每料十圓
○男子遺精滑水丸夢遺心悸人　每料廿個小料十個
○參桂三鞭補腎丸　每瓶二個
○忍痛腳氣入腿腫痛及痛風骨節痛風流痛七個之一每瓶二個

▲久濁不能全愈丸每瓶銀五元　▲茶每劑銀一元
▲合歡膏每盒銀壹元　▲美人脫衣每盒銀三元

用法另單註明函問即奉各項壽丹丸散求無錄　如蒙　十商光顧郵費士担在內不論遠近皆到

贈書曉時間老年同胞染花柳毒者由五點至六點不取分文

士商有意代沽來函代商利權從優

Wong Y. Sam 544 Cormorant St. Victoria, B. C.

▼○▲催收月費　廣告

啓者本社連年費用浩繁所賴我社員維持鼎力況今者社務頻興所需較前益形重大是歲已屆六月各社員之月費交來者固多未經繳納者亦復不少所入不能彌其所出仰我社員按月繳來以資週轉慎勿徘徊觀望可也

十年　八月　拾九號　云埠達德社啓

▼○◎▲茲將民國抬舉各埠昆仲繳來大埠城埠總堂舉捐芳名

▲江西籍

林舉灼　鍾忠振　何松儒　侯福　張天宇　黃維通
馬洪燕　梁登楊　馬寒詠　曾剛橋　馬炳勝　黃興全
余釗　鄧添福　馬才杰　余毓能　黃榮發　鄧孔權
曹翔燦　曾桓　熊杰　陳關宗　余心英　鄧知事
鄧松朗　李奇　胡維煖　梁暄　馬盛　宋學義
馬榮想　黃世滄　梁兆　張明見　江開賢
伍詩銓　周國慶　陳以事　徐親關　陳偵就　鍾文振
陳秤　陳松均　梁勝財　吉昌傳　馬錦興　劉德昌
梁斯　梁毛　其進　鄧瑞澤　陳松　黃松厚
梁仍　梁派　立本　鄧厚祐　鄧潤洞　盛興號
侯齊　曹翔業　馬世達　林宋　開松鎮　周振發
梁觀長　鄧如桓　周家等　馬嘉　馬瑞和　黃振高
張培績　張文澤　張炳格　馬進通　鄧景　馬光興
朱務修　劉希倫　余炳財　林德聰　徐華庸　周長全
曹翔來　馮昌雅　劉翼臣　鄧衛華　鄧文藩　沈樹
林廷權　鄧源　梁世術　梁春　鄧榮　何執
周國萬　馬榮雅　張炳倫　朱素香　林德仁　余有開
曹翔舉　吳錫榮　馮賢　以上每名俱壹元

笠巴市篤

陳以庚　林章列　曹長慶　李宏福　陳偉
梁宇龍　羅全　司徒海　吳仕　吳道
岑華女　徐泗全　陳來　半產浩　湯昌
吳銘　黃愛傳　周振耀　曹偉茂　陳瑞安　蕉豆君
司徒學　周坤　吳欽　連鴻勝　謝煖　陳鴻勝
李牛　吳池　林百寬　黃時賢
黃容邦　許　周朝潤　黃福
黃進　鄧振　司徒維　鍾覺　黃祥勝

▲列必珠

溫得烈　溫振高　溫振錫　溫振龍　溫振堂
溫世祥　李英偉　張炳添　每名俱壹元
企倫扒

陳禮燦　黃長福　劉神樂　黃春　黃鏡儀　黃鏡傳
雷竹莆　陳好　周希成　關旋　關國秋　關鏡
李柏　梁有安　林强　以上每名各壹元