וועטער:
קלאר און ווארים

The Only Jewish Newspaper in Western Canada Established 1910 PUBLISHED DAILY

דאס אידישע ווארט

THE GATEWAY OF THE WEST

THE ISRAELITE PRESS

זון אויפגאנג — 4.43
זון אונטערגאנג — 8.24

די איינציגע אידישע צייטונג אין מערב קאנאדא עטאבלירט אין 1910 דערשיינט יעדן טאג

Vol. 21, No. 172. Winnipeg, Mon. July 27, 1931. Published Daily except Saturday and Sunday. דערשיינט יעדן טאג חוץ שבת און זונטאג — מאנטאג, כ' אב, תרצ"א

דר. לי. ק. פרענקל געשטארבן אין פאריז

איז געווען איינער פון די איינפלוסרייכסטע אידן אין אמעריקע. — נאר וואס דערוויילט פארזיצער פון דער אידישער אגענטור. — געווען צווייטער וויצע־פרעזידענט פון דער מעטראפאליטען לייף אינשורענס קאמפאני

(ספעציעלע טעלעגראמע צו "דאס אידישע ווארט" פון "איטא")

דר. לי. ק. פרענקל

פאריז, יולי 27 (איטא). — דר. לי. ק. פרענקל, וועלכער איז נאר־וואס דערוויילט געווארן איינער פון די 2 פארזיצערס פון דער אידישער אגענטור, און איינער פון די בארימטסטע אידיש־אמעריקאנער פירער, איז דא פלוצלונג געשטארבן פון הארץ־קראנקהייט. ער איז געווען 65 יאר אלט. זיין קערפער וועט געבראכט ווערן קיין ניו־יארק.

דר. פרענקל איז געווען איינער פון די איינפלוסרייכסטע פערזענלאכקייטן אינ'ם אידיש אמעריקאנעם לעבן. ער איז געבארן געווארן אין פילאדעלפיע, אין אויגוסט 1867. האט שטודירט אין פענסילווייניא אוניווערסיטעט און האט באקומען דעם דעגרי פון דאקטאר פילאזאפיע אין 1891. ער האט זיך ספעציאליזירט אין כעמיע און איז געווען לערער און פרעזידענט פון דער כעמישער סעקציע פונ'ם פראנקלין אינסטיטוט פון 1893־1898. פאר 3 יאר צייט איז ער געווען מענעדזשער פון די יונייטעד היברו טשאריטיס, ניוארק, און ספעציעלער אונטערזוכער פונ'ם ראסל סיידזש פאונדיישאן אין 1908.

זייט יענער צייט איז ער בארימט געווארן ווי אן עקספערט אויף געזעלשאפטלאכע, צדקה און "וועלפעיר" ארבעט און איז באשטימט געווארן אויף פיל רעגירונגס אויספארשונגס קאמיסיעס. זייט 1909 איז ער מיט דער מעטראפאליטען לייף אינשורענס קאמפאני, וואו ער האט דערגרייכט די שטעלע פון צווייטן וויצע־פרעזידענט פון דער קאמפאני און אנערקענט ווי איינער פון די פעאיקסטע מענשן אויפ'ן געביט פון לעבנס פארזיכערונג. ער האט פיל בייגעטראגן צום גרויסן וואוקס פון דער מעטראפאליטען לייף אינשורענס קא.

דר. פרענקל האט גענומען א גרויסן אנטייל אין די פארהאנדלונגען פון דר. ווייצמאן פאר דער גרינדונג פון דער אידישער אגענטור און פון אנפאנג איז ער געווען איינער פון די קעגנער. ווען ער האט זיך אבער איבערצייגט אז די אגענטור איז נוצלאך, האט ער זיך אריינגעווארפן אין דער ארבעט מיט זיין גאנצער באגייסטערונג.

ביי דער לעצטער פארזאמלונג פון דער אידישער אגענטור אין באזעל איז ער, ווי געזאגט, דערוויילט געווארן אלס א פארזיצער פון דער אגענטור. ער איז געווען א פערזענלאכער פריינט פון לואי מארשאל און איז געשטארבן פונקט ווי מארשאל, פלוצלונג, אין אייראפע, גלייך נאך דער שליסונג פון דער אגענטור סעסיע.

סיטי קאונסיל פון מאנטרעאל וויל העלפן אויסוואנדערונג פון פרעמדע ארבעטסלאזע

מאנטרעאל, יולי 27 (איטא). — דער סיטי קאונסיל פון מאנטרעאל האט אנגענומען דעם פארשלאג פונ'ם אידישן אלדערמאן, שווארץ, פאר דעם פרייוויליקן צוריקקער פון פרעמד־געבארענע ארבעטסלאזע צו זייער לאנד, און פאדערט פון דער פעדעראלער רעגירונג זי זאל צוגרייטן פלענער פאר דעם צוועק.

"אידישע שמוץ מוז אפגערייניקט ווערן", זאגט ענגלישער גלח

ענגלישע און אידישע עפנטלאכע מיינונג אויפגערעגט — מיט גלח'ס בהויפטונג אז אידן באצוועקן אונטערצוגראבן די מאראל.

(ספעציעלע טעלעגראמע צו "דאס אידישע ווארט" פון "איטא")

לאנדאן, יולי 27 (איטא). — דער קאטוילישער גלח, קאנאן פאלמער, האט ארויסגעלאזן אן אויפרוף אז "מען זאל שטריינג באיקאטירן אלע מאווינג פיקטשורס ביז דער אידישער שמוץ וועט אפגערייניקט ווערן".

דער דאזיקער אויפרוף האט ארויסגערופן גרויס אנטריסונג און צארן אין פיל ענגלישע קרייזן, און געצוואונגען די אידישע "באורד אף דעפיוטיס" צו פראטעסטירן.

דעם גלח'ס אויפרוף איז געמאכט געווארן ביי דער פרימארגנדיקער גאטעסדינסט אין דער רוימיש־קאטוילישער קירך פיטער־פאול פון אילפארד און איז אינספירירט געווארן פון א פילם וואס איז געוויזן געווארן אין דעם אילפארד מואווי טעאטער צו איבער צוויי טויזנט מענשן, דערוואקסענע און קינדער, צו דער געלעגנהייט פונ'ם באזוך פון פרינצעסן מערי אין אילפארד.

דאס בילד האט געהייסן "סא לייק א וואומען" (אזוי ענלאך צו א פרוי) און איז גוטגעהייסן געווארן פון דער בריטישער צענזור, ווי אן "אלגעמיינעס" בילד, ד. ה. אז דערוואקסענע ווי אויך קינדער מעגן דאס בילד זעען.

דער גלח האט דאס בילד אליין ניט געזעען, נאר אזוי ווי מ'האט אים איבערגעגעבן אז עס ווערן דארטן געוויזן ליבע און קאבארעט סצענעס, האט ער אויסגעשטעלט אנגאנסן אין זיין קירך און האט אויך דערקלערט אז "אזעלכע פילמס זיינען אפשיילאך. דורך זיי באצוועקן די אידן אונטערצוגראבן די מאראל פון אונזער נאציע, ווייל די מואווינג פיקטשורס זיינען אמייסטן דאס אייגנטום פון אידן".

"באורד אף דעפיוטיס" צופרידן מיט שטעלונג פון אגענטור

לאנדאן, יולי 27 (איטא). — די שטעלונג פון די ענגלישע ציוניסטישע דעלעגאטן אויף דער פארזאמלונג פון דער אידישער אגענטור אין באזעל, איז גוטגעהייסן געווארן פון דער באורד אף דעפיוטיס, ביי זייער לעצטער זיצונג, נאכדעם ווי זיי האבן אויסגעהערט דעם באריכט פון רבי ישראל דייכעס.

די "באורד אף דעפיוטיס" האט אויסגעדריקט איר צופרידנהייט מיט דעם וואס די אגענטור האט ווידער דערקלערט אז זי איז גרייט ווייטער מיטצוארבעטן מיט דער ענגלישער רעגירונג אין דער ארבעט פאר דער אויפבויאונג פון ארץ ישראל — און די דעפוטאטן האבן אויך פארשפראכן זייער הילף.

די דעפוטאטן האבן אויך אויסגעדריקט זייער צופרידנהייט דערמיט וואס זייער א מיטגליד, ד'אווינגדאר גאלדסמיט איז דערוויילט געווארן אלס פארזיצער פונ'ם קאונסיל פון דער אידישער אגענטור. "די אגענטור וועט ווערן א גרויסע מאכט פאר'ן וואוילזיין פון די אידן", האט דייכעס באריכטעט.

איד. מיידל דערמארדעט פון ווילדע אינדיאנער

ספעצ. טעלעג. צו ד. א. וו. פון "איטא"

וואהייטריווער, אריז., יולי 27 (איטא) א גרויסע סענסאציע האט דא פאראורזאכט דער מארד פון א 25 יאריק אידיש מיידל, וועלכע איז געפונען געווארן טויט דא אין וואהייט־ריווער, אן אינדיאנער רעזערוויישאן אין אריזאנא.

דאס מיידל, א אידישע סטודענטין, העגריעטא שמערלער, איז געווען די טאכטער פונ'ם באקאנטן העברייאישן שרייבער אליהו שמערלער. זי איז דא געווען אויף אן אויספארשונגס ארבעט פונ'ם קאלומביא אוניווערסיטעט, צו שטודירן דאס לעבן, דאס גלויבן און די זיטן פון די אינדיאנער. זי איז אנגעגריפן געווארן פון די ווילדע אינדיאנער און איז דערשטאכן געווארן.

(::)

א מענש און א היים וואנדערט אויפ'ן ים

באסטאן, מאס., יולי 26. — פיטער ראסעל פארט איצט ארום איבערן ים צווישן באסטאן און ליווערפול, און אויב די רעגירונגען פון די פאראייניקטע שטאטן אדער פון ענגלאנד וועלן אים ניט אריינלאזן אין די באטרעפנדע לענדער וועט ער מוזן פארבלייבן א בירגער פון ים.

מיט א מאנאט צוריק איז ער געקומען פון ליווערפול קיין באסטאן און ער האט געזאגט די אמעריקאנער אימיגראציע באאמטע, אז ער איז אן אמעריקאנער, געבארן אין עליזאבעט סיטי. נאך אן אויספארשונג האבן די אמעריקאנער באאמטע אויסגעפונען, אז ראסעל איז ניט געבארן געווארן אין עליזאבעט סיטי, און זיי האבן אים צוריק געשיקט קיין ענגלאנד אלס א פרעמדן.

ווען ראסעל איז אנגעקומען קיין ענגלאנד האבן אים די אימיגראציע באאמטע צוריקגעשיקט ווייל ער איז ניט קיין בריטישער בירגער.

איצט איז ראסעל אויף א שיף אויפן ים, צוריק אויפן וועג קיין באסטאן און די אמעריקאנער אימיגראציע באאמטע זאגן, אז ווען ער וועט אנקומען צו דער אמעריקאנער גרעניץ וועלן זיי אים צוריקשיקן.

(::)

מיטוואך, יולי 29

טיי פון קולטור פארב. פון תלמוד תורה ביי מרס. לעוויטין, 415 מאניטאבא עוועניו; מוזיק, פראגראם פון 3 ביז 4 נ. מ.

ניי געזעץ וועגן פארזאמלונגען אויפ'ן מארקעט סקווער

דער וויניפעגער שטאט־ראט (סיטי קאונסיל) האט אנגענומען א באשלוס, מיט א מערהייט פון פיר שטימען, אז פארזאמלונגען אויפן מארקעט סקווער זאלן מעגן אפגעהאלטן ווערן בלויז פון 8 ביז 12 אזייגער אין אוונט.

אין דער צוקונפט וועלן פארזאמלונגען אויפן מארקעט סקווער זיין פארבאטן אין פארלויף פון טאג, ביז 8 אזייגער אין אוונט.

די ארבעטער אלדערמען: בלומבערג, גרעי, סימפסאן, דיורווארד און פלאי (אלדערמאן סימפקין איז ניט געווען ביי דער זיצונג), האבן געשטימט קעגן דעם פארשלאג. זיי זיינען געווען דערפאר, אז דער מארקעט סקווער זאל זיין אפן פאר פארזאמלונגען צו יעדער צייט. אלדערמאן גרעי האט שטארק באקעמפט דעם נייעם פארשלאג. די ארבעטער אלדערמען זיינען אבער באזיגט געווארן מיט א מערהייט שטימען, און איצט איז דאס א געזעץ.

(::)

לעצטער פון אנטלאפענעם קווינטעט ארעסטירט

די פאליציי האט אין פארטעדזש לא פריירי ארעסטירט א אינגל, וועלכער האט זיך מודה געווען, אז ער איז איינער פון די פינף אינגלאך וועלכע זיינען אנטלאפן פון דער אלטער פראווינציעלער געפענגעניש.

זיינע פיר חברים, וועלכע זיינען צוזאמען מיט אים אנטלאפן און זיי זיינען ארעסטירט געווארן, און דאס אינגל וועלכער האט צו זיי אריינגעשמוגלט די זעג מיט וועלכער זיי האבן איבערגעשניטן די גראטעס, זיינען געמשפט געווארן אין דזשואווענייל געריכט און זיי זיינען פארשיקט געווארן אין דער רעפארמאטאריע.

(::)

אייזיק בערקאוויטש געזוכט

א זון פון מרס. בערקאוויטש, פון גאלאץ, רומעניע, שוועסטער פון מרס. ישראל פרידמאן, געארבעט אמאל אין אן אייזען פאבריק. זיך ווענדן צו לאיערס רוזן און טאבייעס.

(::)

יוסף שענקערמאן אין וויניפעג

יוסף שענקערמאן, דער פארטרעטער פון דער אידישער טעלעגראפן אגענטור און איר בולעטן, איז נעכטן אנגעקומען קיין וויניפעג, וואו ער וועט פארברענגען א פאר טעג אין די אינטערעסן פון די דערמאנטע אינסטיטוציעס.

מר. שענקערמאן איז ניט קיין פרעמדער אין וויניפעג. מיט עטלאכע יאר צוריק איז ער געווען דא אין די אינטערעסן פון דער הסתדרות עברית און ער האט דא געהאלטן א פאר לעקציעס אין העברייאיש און אידיש. מר. שענקערמאן איז אמאל געווען פארבונדן מיט'ן בית מדרש לרבנים אין שיקאגא אלס לערער פון מאדערנעם העברייאיש און געשיכטע. ער האט אויך פיל בייגעטראגן אויפ'ן זשורנאליסטישן געביט אויף ביידע זייטן ים.

פאר די לעצטע פיר יאר האט מר. שענקערמאן באריזט א פאר מאל כמעט דעם גאנצן קאנטינענט, באזוכנדיק יעדן גרעסערן און קלענערן אידישן ישוב אין אמעריקע.

ער איז דער איינציקער פונ'ם איטא שטאף וועלכער מאכט זיינע רייזעס אין אן אווטאמאביל. אין דער קורצער צייט פון זיין באזוך דא וועט ער אינטערוויוירן איינעקע פון די אידישע פירער דא אין שטאט.

שפאלטונג אין די רייען פון דייטשע היטלעריסטן; דר. געבעלס האט געמוזט רעזיגנירן

בערלין, יולי 26 (איטא). — א שפאלטונג איז פארגעקומען אין די רייען פון דער דייטשער אנטיסעמיטישער היטלעריסטישער פארטיי "נאציאנאל־סאציאליסטן". דאס איז אפן ארויסגעבראכט געווארן דורך דער אפיציעלער דערקלערונג, וואס איז ארויסגעגעבן געווארן פון דעם נאציאנאל־סאציאליסטישן הויפט קווארטיר, אין מינכען, לויט וועלכער עס ווערט באשטעטיקט דער באריכט וועגן סכסוכים צווישן די בערלינער און מינכענער היטלעריסטן. עס ווערט אויך באשטעטיקט דער באריכט, אז דר. פאול געבעלס, דער הויפט פירער פון די בערלינער היטלעריסטן און די רעכטע האנט פון היטלערן, איז געצוואונגען געווארן צו רעזיגנירן פון זיין אמט אלס פירער פון די בערלינער נאציאנאל־סאציאליסטן.

די באריכטן וועגן מיינונגס־פארשידענהייטן און שטרייטיקייטן וואס הערשן צווישן אדאלף היטלערן און דעם פירער פון די דייטשע נאציאנאל־סאציאליסטן, האבן זיך שוין פארשפרייט זינט די לעצטע פאר חדשים. שוין אין חודש אפריל איז ארומגעגאנגען א קלאנג, אז היטלער וויל באזייטיקן דר. געבעלס'ן פון זיין פירערשאפט אין דער בערלינער באוועגונג. עס איז אויך דערקלערט געווארן, אז היטלער איז ניט געווען צופרידן מיט דעם, וואס זיין בערלינער אדיוטאנט, געבעלס, האט אין חודש פעברואר אראנזשירט די באוואוסטע היטלעריסטישע דעמאנסטראציע בעת דער דערעפענונג פון דעם דייטשן רייכסטאג.

די דייטשע צייטונגען, וועלכע באריכטן וועגן דער אפיציעלער דערקלערונג פון היטלעריסטישן הויפט־קווארטיר אין מינכען, האלטן, אז די רעזיגנאציע פון דר. געבעלס'ן, אלס פירער פון דער בערלינער נאציאנאל סאציאליסטישער באוועגונג בארייט, אז די איצטיקע קאנפליקטן אין די היטלעריסטישע רייען קאנען האבן אן ערנסטע ווירקונג אויף דער גאנצער צוקונפטיקער אנטוויקלונג פון דער נאציאנאל־סאציאליסטישער באוועגונג אין דייטשלאנד.

דער אראפגעזעצטער פירער פון דער דייטשער היטלער־באוועגונג, דר. געבעלס, וועלכער איז גלייכצייטיק אויך געווען דער רעדאקטאר פון דער בערלינער היטלעריסטישער צייטונג "דער אנגריף", איז א סך מאל אנגעקלאגט געווארן און איינעקע מאל אויך באשטראפט געווארן פאר א גאנצער רייע פון פארלוימדונגען און אטאקעס, וואס ער האט געמאכט אויף אידישע פערזענלאכקייטן און בכלל אויף די אידן אין דייטשלאנד.

(::)

וויניפעג עלעקטריק קאמפאני געווינט ערשטן פריז פאר אויסשטעלונג

די וויניפעג עלעקטריק קאמפאני האט געוואונען דעם ערשטן פריז פאר אן אויסשטעלונג אין "פאוער" געביידע, אין א קאנטעסט וואס איז אנגעפירט געווארן פון דער פרידזשידייר קאמפאני, איבער קאנאדע און די פאראייניקטע שטאטן. איבער צוויי טויזנט "דילערס" האבן זיך באטייליקט אין דעם קאנטעסט.

די וויניפעג עלעקטריק קאמפאני האט לעצטנס אויך געוואונען אן ערשטן און צווייטן פריז פאר אנדערע אויסשטעלונגען אין אל־קאנאדער קאנטעסטען.

ב. פרידמאן געשטארבן שבת אינדערפרי

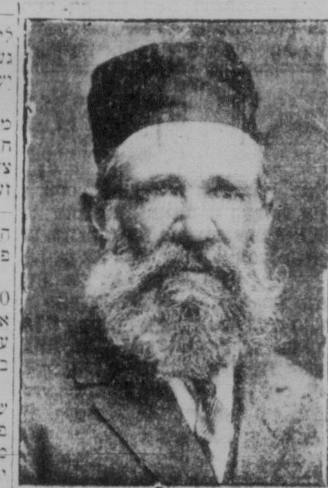

נאך א לענגערער קראנקהייט איז ב. פרידמאן, איינער פון די איבערגעגעבנסטע נאציאנאל־אידעאליסטן פון וויניפעג, געשטארבן שבת פרי — פון א הארץ אטאקע, אין זיין היים 648 פריטשארד עוו.

ב. פרידמאן איז געווען אן אינטערעסאנטע פיגור. כמעט זיין גאנץ לעבן האט ער געווידמעט זיין גרויסן אידעאל: דאס ווידערלעבונג פון דעם אידישן פאלק און דעם אויפבוי פון ארץ ישראל. און כאטש א פרומער איד, איז ער געווען פארבונדן מיט די ראדיקאלע גרופעס. קומענדיק אין קאנאדע מיט ארום 25 יאר צוריק, האט ער באשלאסן צו ווערן א אידישער פארמער אין פיינדיידזש. ווען די באלפור דעקלאראציע איז ארויסגעגעבן געווארן, האט ער באלד אנגעהויבן פירן אונטערהאנדלונגען פאר אוועקפארן, און כאטש עס זיינען געווען שוועריקייטן און ער איז שוין געווען אין די עלטערע יארן (60), איז ער אוועק מיט דער פרוי און איין קינד, אפגעקויפט א שטיקל לאנד און זיך גענומען ארבעטן...

זיינען אבער געווען די צייטן אין 1921 זייער שווערע; זיינע כחות זיינען געווען שוואך. די פאמיליע האט גערופן, האט ער מיט א פאר יאר שפעטער פארקויפט זיין הייליק שטיקל לאנד — און צוריקגעקומען מיט זיין פאמיליע אין וויניפעג. אבער קיינמאל ניט געפונען קיין רו. זיין פארם אין ארץ־ישראל האט ער ניט געוואלט פארקויפן.

מיט א פאר וואכן צוריק האט ער מיט זיין פרוי געפייערט די גאלדענע חתונה — ארומגערינגלט פון דער גאנצער פאמיליע, ער איז געווען גליקלאך זעענדיק ארום זיך די פאמיליע, אויך — מיט א פארטרעטער פון ד. א. וו. האט ער יענעם אוונט גערעדט בלויז פון ארץ־ישראל.

די לויה איז פארגעקומען נעכטן 10.30 און ער איז באערדיקט געווארן אויפן שערי צדק בית עלמין. א גרויסער עולם האט אים באגלייט צו זיין אייביקער רו.

חוץ זיין פרוי זיינען פארבליבן 2 זין, שלום פרידמאן, פון סו לוקאוט, און י. פון רעדיט אנט., און פיר טעכטער: מרס. מאשא לעווין (סו לוקאוט, מרס. י. גורעוויטש, מרס. קאלישמאן און מרס. פערלמאן.

(::)

הייקע סילווערבערג געשטארבן

הייקע סילווערבערג, 21 יאר אלט, טאכטער פון אברהם־אשר סילווערבערג, 461 בראום עוועניו, איז נאך א לענגערער קראנקהייט געשטארבן שבת אין דזשענעראל האספיטאל.

די לויה איז פארגעקומען נעכטן פון אירע עלטערנס היים. א גרויסער עולם פון קרובים, פריינט און לאנדסלייט, האט זי באגלייט צו איר אייביקער רו.

(::)

נאך א זיג פאר דער י. מ. ה. א. בייזבאל טים

די י. מ. ה. א. בייזבאל טים האט פרייטאג אוונט באזיגט די "איקאיטס" טים מיט 5 צו 1, ווען זיי האבן געשפילט אין וועסלי פארק.

דאס איז צום זיבעטן מאל — איינס נאכן אנדערן וואס די אידישע בייזבאל טים האט באזיגט אירע קעגנער היינטיקן סעזאן.

אידישער יונגערמאן טראגיש אומגעקומען אין וויניפעג ביטש

אפרים בוקוואלד האט זיך צעבראכן זיין נאקן שפרינגענדיק אין וואסער — געשטארבן שבת פרי אין סעלקירק שפיטאל

אפרים בוקוואלד ע"ה

מר. און מרס. אביגדור בוקוואלד, פון 404 פלארא עוועניו, האבן דורך א טראגישן צופאל פארלארן זייער עלטערן זון, אפרים, 21 יאר אלט, וועלכער האט זיך געבאדן לעצטן פרייטאג אין וויניפעג ביטש.

ניט וויסנדיק ווי טיף עס איז די וואסער אין וויניפעג ביטש ביים "פיער," האט ער א שפרונג געטאן אין טייך, און אפשלאגנדיק זיין קאפ אין דעק, האט ער זיך צעבראכן זיין נאקן. דער פלאץ וואו ער איז אריינגעשפרונגען אין טייך איז געווען בלויז צוויי פוס טיף וואסער. ער איז אזוי שנעל אריינגעשפרונגען אין וואסער, אז קיינער האט ניט געהאט קיין צייט צו ווארענען אים קעגן דער געפאר.

דער וועכטער (לייפגארד) ביים "פיער" וועלכער איז אים באלד געקומען צו הילף, האט אים געטראגן שווימענדיק אויפן אויבערפלאך, ווען ער האט אים דערגרייכט. ווען ער האט אים ארויסגענומען פון טייך האט דער יונגער בוקוואלד, ווייזט אויס, געפילט זיך נאך שטארק גענוג צו באגרייפן וואס מיט אים איז געשען, און ער האט באדאנקט דעם וועכטער דערפאר וואס ער איז אים געקומען צו הילף. ער האט געמאכט א פרואוו צו לאזן זיך גיין, אבער ער איז באלד געפאלן אין חלשות, און ער איז געבליבן ליגן אין א באוואוסטלאזן צושטאנד. נאכדעם ווי ער איז באהאנדלט געווארן פון דר. ר. א. בוירט, אין די ביטש, איז ער אפגעפירט געווארן אין סעלקירק האספיטאל און שבת 7.15 אזייגער אינדערפרי איז ער געשטארבן פון די וואונדן וואס ער האט געקראגן אין זיין קאפ פון דעם שטארקן קלאפ.

אפרים בוקוואלד איז געווען א סטודענט פון מעדיצינישע קורסן, און ער איז געווען א גראדוענער בחור. זיינע עלטערן זיינען וויניפעגער תושבים איבער צוויי צענדליק יאר און זיי זיינען די אייגנטימער פון בוקוואלדס עלעקטריק בעקעריי, סאלטער און פלארא.

די לויה איז פארגעקומען נעכטן בייטאג. א גרויסער עולם האט באגלייט דעם יונגן, טראגיש־אומגעקומענעם, אפרים בוקוואלד, צו זיין אייביקער רו. ער איז באערדיקט געווארן אויפן שערי צדק בית־עלמין.

גאנג קאנטעסט אין וואקער געשלאסן

שבת, 12 אזייגער ביינאכט איז אויפן באפעל פון דער פאליציי געשלאסן געווארן דער גאנג־קאנטעסט (וואקאטאן) אין וואקער טעאטער.

דער דאזיקער קאנטעסט איז אנגעגאנגען איבער פיר וואכן צייט.

די קאנטעסטאנטן זיינען דארטן פארבליבן ביז זונטאג און נאכדעם ווי זיי זיינען עקזאמענירט און באהאנדלט געווארן פון דאקטוירים זיינען זיי אוועק צו זייערע היימען.

39 נפשות פארברענט אין קריסטלאכן מושב זקנים אין פיטסבורג

פיטסבורג, פא., יולי 25. — ניין־און־דרייסיק נפשות זיינען פארברענט געווארן, איינעקע פון זיי אזוי שטארק, אז עס איז זיי שווער צו דערקענען; צוואנציק נפשות פעלן און איבער הונדערט ליגן פארוואונדעטע אין די שפיטאלן, ווי א רעזולטאט פון א שריפה וואס האט פארניכטעט דעם קריסטלאכן מושב זקנים פון די "ליטל סיסטערס".

שכנים פון ארום מושב זקנים האבן באמערקט די שריפה און ביז די פייער לעשער זיינען אנגעקומען איז די גאנצע געביידע שוין געווען אין פלאמען. פיל זקנים און זקנות זיינען צוגעלאפן צו די פענסטער פון דער ברענענדיקער געביידע און זיי האבן גערופן נאך הילף.

אמבולאנסן, טעקסי קעבס און פריוואטע אויטאמאבילן זיינען געקומען צו הילף די פארצווייפלטע אלטע לייט, און זיי האבן זיי אפגעפירט אין שפיטאלן. די מייסטע אפגעפירטע אין די שפיטאלן זיינען פארוואונדעט געווארן שפרינגענדיק פון די פענסטער אין די נעצן וואס די פייערלעשער האבן פארשפרייט. א סך אלטע לייט זיינען פארשטיקט געווארן פונם רויך.

אין דעם מושב זקנים האבן זיך געפונען 145 מענער און 105 פרויען, אלע איבער 60 יאר אלט, און א גרויסע צאל פון זיי — אין גאר טיפן עלטער.

פערטל מיליאן קאנאדער איינוואוינער וועלן זיך נויטיקן אין הילף דעם קומענדן ווינטער

טאראנטא, יולי 26. — די טאראנטא גלאב האט אפגעדרוקט די פאלגענדע טעלעגראמע פון אטאווא:

"עס ווערט אפגעשאצט, אז ניט ווייניקער פון צוויי הונדערט און פופציק טויזנט קאנאדער איינוואוינער, וועלכע געפינען זיך אין א נויט ווי א רעזולטאט פון ארבעטסלאזיקייט און פון שלעכטער גערטענויס, וועלן באקומען פינאנציעלע הילף פון דער פעדעראלער פראווינציעלער און מוניציפאלע רעגירונגען אין פארלויף פון קומענדן ווינטער".

"אן אויספארשונג ווערט איצט געמאכט אין אלע גרעסערע שטעט און שטעטלאך אין קאנאדע און די איבערדערמאנטע אפשאצונג איז באזירט אויף די דערפארונגען פון לעצטן ווינטער און אויף פרעלימינארע באריכטן וואס דער דעפארטמענט אף לייבאר האט לעצטנס געקראגן".

"ארום 150,000 פארמערס אין די דרום טיילן פון סאסקאטשעוואן, מאניטאבא און אלבערטא זיינען אין א שלעכטער לאגע און זיי וועלן זיך נויטיקן אין ארבעט און שבירות פאר זיך אליין און אין פיטער פאר זייערע פערד, בהמות און עופות.

וויניפעג מאכט דורך א שטארקן שטורעם שבת ביינאכט, א צאל געביידעס זיינען געשעדיקט געווארן

נאך א היץ פון ארום הונדערט גראד, וואס וויניפעג האט דורכגעמאכט שבת־דיקן טאג, איז ארום איינס אזייגער ביינאכט, געקומען א שטארקער שטורעם וואס האט פאראורזאכט באדייטענדיקן שאדן צו איינעקע געביידעס, גערטנער, ביימער און גראזשעס.

דעם גרעסטן שאדן האבן געליטן די מיליטער בארעקן אויף מעקרעגאר סטריט. ארום 9000 סקווער פוס מעטאלישער פונם דאך פון דער דאזיקער גרויסער געביידע איז ארונטערגעריסן געווארן און איז פארטראגן געווארן פונם שטורעם־ווינט אויף די דעכער פון די ארומיקע געביידעס.

אויף אשבארן סטריט, האט דער שטורעם־ווינט אויפגעהויבן א מעטאלענעם גאראזש און האט אים פארטראגן אויף א גארטן אין יענער סטריט.

אויפן קארנער ערין סטריט און עלים עוועניו האט דער שטורעם־ווינט אויפגעהויבן א שטעלכל און האט עס פארטראגן פופציק פוס אוועק פונם פלאץ, ביז עס איז פארהאלטן געווארן פון א טעלעפאן סלופ.

אויף גאלדין סטריט האט דער ווינט צעטראגן פונקען פון א פייער פון ברענענדיקן אפפאל אויף א ליידיקן הויף. די שכנים זיינען געווען געצוואונגען ארויסצורופן פייער לעשער, אויס מורא אז די פליענדע פונקען זאלן ניט פאראורזאכן קיין שריפות.

דער שטורעם האט פאראורזאכט באדייטנדן שאדן צו א צאל געביידעס אין שטאט ארונטערגעריסנדיק די דעכער. א צאל ביימער, אין פארשיידענע געגנטן, זיינען אויסגעריסן געווארן און איבערגעבראכן געווארן.

צום גליק האט דער שטורעם אנגעהאלטן א קורצע צייט. קיין מענשלאכע קרבנות האט ער ניט פאראורזאכט.

אפאזיץ. וועט באקעמפן רעגירונגס פארשלאג בנוגע רעליף פלענער

אטאווא, אנט., יולי 27. — עס ווערט געזאגט, אז די אפאזיציע אין פארלאמענט פלאנט צו אטאקירן דעם פארשלאג, אז די רעגירונג זאל האבן דאס רעכט צו אויסגעבן אזויפיל געלט וויפל עס איז, לויט איר מיינונג, נויטיק צו ספראווען זיך מיט דער ארבעטסלאזיקייט און פאר פארם רעליף אין מערב קאנאדע.

מען דערווארטעט, אז די ליבעראלן וועלן אנפירן א העפטיקן קאמף קעגן דער רעגירונג, וועלכע וויל, לויט זייער מיינונג, זיך נעמען צופיל רעכט צו באהאנדלען די דאזיקע ענינים.

עס איז דערווייל ניט באוואוסט ווי ווייט די ליבעראלן וועלן גיין אין באקעמפן די פלענער פון דער רעגירונג. דאס וועט זי ווענדן אינם אינהאלט פון דעם ביל. צי זאל די אפאזיציע מאכן אן אמענדמענט. די פראגרעסיווע גרופע וועט ווארשיינלאך היינט אפהאלטן א קאקוס מיטינג מיטן צוועק צו באטראכטן און באשליסן וואס פאר א שטעלונג זי זאל אננעמען צו די דאזיקע פראגעס.

דער פארלאמענט וועט היינטיקע וואך האבן צו פארהאנדלען די פראגן וועגן דעם באריכט פון דער "בוהארנוא פאוער קארפאריישאן"; וועגן דער פראגע פון דער הערשנדער ארבעטסלאזיקייט און די נויטיקע מיטלען קעגן דעם, ווי אויך וועגן די נויטיקע רעליף מיטלען פאר די שווער־געטראפענע פארמערס אין מערב קאנאדע.

דער בוהארנוא באריכט פארבלייבט דער צענטער פון אויפמערקזאמקייט.

רעקאמענדירט צו פארברענען איבערפלוס ווייץ אין די שטאטן צו העכערן דעם פרייז

טאפעקא, קאנזאס, יולי 26. — אט האט איר נאך א "מיטל" ווי אזוי צו שטילן דעם הונגער פון די מיליאנען ארבעטסלאזע אין די פאראייניקטע שטאטן.

דאנאלד מואיר, מיטגליד פון דער קאנזאס לעגיסלאטור, און גרויסער לאנד־באזיצער, האט געמאכט א פארשלאג, אז כדי צו פארלייכטערן די ארבעטסלאזיקייט און מאכן א סוף צו די מיליאנען הונגעריגע אין די פאראייניקטע שטאטן, זאל מען קומענדן ווינטער נעמען דעם גאנצן איבערפלוס פון ווייץ און — פארברענען אין די פיירנעס פון די סקולס. דאס, גלויבט מר. מואיר, וועט מאכן א סוף צום איבערפלוס פון תבואות אין די פאראייניקטע שטאטן און מען וועט קאנען העכערן דעם פרייז אויף ווייץ, וואס וועט פארבעסערן די אלגעמיינע לאגע אין לאנד.

מר. מואיר האט געזאגט, אז ער איז וויליק צו געבן פינף בושל ווייץ פון יעדע 160 אקער לאנד וואס ער פארמאגט, אז מען זאל עס פארברענען אין די סקולדיסטריקטן וואו זיין לאנד געפינט זיך. ער זאגט, אז ווייץ איז זייער א גוטע באהייצונג און גיט א גוטע ווארימקייט.

צי וועט דער דאזיקער פארגעשלאגענער מיטל לייזן די פראגע פון ארבעטסלאזיקייט אין די פאראייניקטע שטאטן, און בכלל פארבעסערן די עקאנאמישע לאגע — בלייבט איבער צו זעען.