稗官野史

情鎖連環記（五）

喬木次郎所愛之人。果何人乎。諸君試掩卷思之。必以爲人海茫茫。世間多美婦。又烏知其所愛爲何人者。而不謂事有湊巧。喬木所愛。並非他人。卽愛藕村之西倚蛾子。諸君聞之。必將謂著者故神其說。小說家有意製造成之。而不知實有其事。誠所謂無巧不成書也。西倚蛾子。有兄曰川本。川本與喬木善。雷陳管鮑。彼此稱至交。通家往來。喬木因川本。故得與其妹西倚蛾子相友愛。西倚蛾子精音樂。善歌。而喬木亦擅鼓琴。每至川本家。西倚蛾子唱歌。喬木輒以琴倚而和之。琴韻悠揚。歌聲繚繞。一唱一嘆。使人之意全消。喬木心中以琴瑟鐘鼓之樂。肇基於此。因而動司馬相如求凰之心。以琴心挑之者屢矣。無如喬木胸中有西倚蛾子。而西倚蛾子胸中無喬木次郎。竟將喬木之愛情。付之流水。何也。蓋西倚蛾子之戀愛。盡傾倒於藕川身上。不能分其心於喬木也。未完

文壇正義

糾正鄭君平之謬論

（觀海）

舍路鄭君平著論一篇。登于新民國報本月四號之附張。「題爲異哉所謂重婚再嫁問題者」。其文中謂予立論尤鄙。君平未敢苟同云。蠢哉國人。方平輿論之警議。爾鄭君平則鄭君平。爾一生吃麥草充飢。焉能與予食五穀相同耶。據爾謂昔是今非之說。苟能無黨見以持平論之。則爾所謂今日之是者。可決天下萬國。凡有血氣者。莫不非之。鄭君平爾宜洗耳恭聽。待予糾正爾昔是今非之謬言也。

重婚再嫁之事。予早已著論批評矣。大凡人之處世。識時務者爲俊傑。須看所處之境地如何。古之仁人義士。凡不仁不義之舉。對于異族猶不忍爲。不忍者何。恐輿論攻擊也。宋慶齡是何人。乃黨人之國母。孫國父之妻也。宋雖失節改嫁。若嫁于異族與生番。輿論之責。只責宋氏。人貪淫。不念結髮之恩義。而已。不應陳友仁娶之也。夫陳友仁何人耶。是孫氏之傑屬也。考國民黨人每自慶典紀會時。必先讀孫總理遺囑。讀其遺囑者何。是曰其是國父也。國父死而娶其妻。若稍知人道者。不但不敢爲。而亦不忍爲。今陳竟然爲之。不但色膽包天。更至目無黨紀。凡爲黨人者之理。宜同心戮力。迓之四夷。不與同中。立論尤鄙。君平未敢苟同云。蠢哉國人。方平輿論之警議。爾鄭君平則鄭君平。爾一生吃麥草充飢。焉能與予食五穀相同耶。據爾謂昔是今非之說。苟能無黨見以持平論之。則爾所謂今日之是者。可決天下萬國。凡有血氣者。莫不非之。鄭君平爾宜洗耳恭聽。待予糾正爾昔是今非之謬言也。

重婚再嫁之事。予早已著論批評矣。大凡人之處世。識時務者爲俊傑。須看所處之境地如何。古之仁人義士。凡不仁不義之舉。對于異族猶不忍爲。不忍者何。恐輿論攻擊也。宋慶齡是何人。乃黨人之國母。孫國父之妻也。宋雖失節改嫁。若嫁于異族與生番。輿論之責。只責宋氏。人貪淫。不念結髮之恩義。而已。不應陳友仁娶之也。夫陳友仁何人耶。是孫氏之傑屬也。考國

大漢公報小品

人民塗炭。盜賊縱橫。黨人內鬨。之報帶達二千份。每份報帶二張。

漢軍火迸。所謂將領者。其宗旨則。吾自登滿。考南北美洲華文報館。

朝秦暮楚。忽而棄軍投漢。忽而棄軍投漢。如三小歲兒相戲之喜怒哀。每日出版之報帶者。推該報館爲首。

樂。般爾鄭君平按心自問。可合文。指。爾新民國報每日出版之報帶。

明政治之制度否。尚敢謂宋陳結婚。可能加于其上否。若是聲名狼。

。爲合世界文明之民族。不亦大可。藉。無黨不信。久矣大不理于人口。

異乎。噫、如爾所云。由爾黨人可。人格掃地。何梓里取閱之多耶。爲

易妻而睡。以母作妻矣。然耶否耶。恥。抑余觀海前日有倫稿梓里大樓。

。鄭君平爾宜辯之。與梓里環立而觀者。摩肩接踵。善罪之真僞。爾知之否。爾無本

。爾新民國報之報紙。貼于大漢報。領與余觀海爭戰。今日聲名狼藉。

對面之牆壁。有若干梓里觀看歟。人格掃地八字。作爲爾之筆錄畢。

以此比較。兩報館之價值。可想見歟。抑星槎驢之技。亦孟子曰。言人

矣。之不善。當如後患何。爾之胡言亂。

予謂爾行將就木。止至之言不眞矣。

文壇正義

乙公按語之胡言亂語

名言

乙公胡言亂語。行將就木。稱說大漢報余觀海等。聲名狼藉。人格掃地。不知其何所見而云然。大凡人之聲名惡劣。與人格掃地者。莫甚于奸淫邪盜。欺僞棍騙。試問爾乙公自何憑據以証之。不妨將其聲名何以至于惡劣。人格何以至于掃地。登于報章。以待輿論之公評。則爾之按語。方能取信于人。若無能指出其証據。竟然胡言亂語。豈非爾自將就木乎。喂、乙公。爾知大漢報近拾年來之發達乎。每日出版喂、乙公。爾又何以知余觀海聲名惡劣。人格掃地歟。可有知他在肌。與欺僞棍騙。亦當聞之。若。

辜大。做過奸淫邪盜。與人格掃地之事否。如未見之。亦當聞之。若。

爾未見未聞。而竟加以胡言亂語。豈非行將就木乎。嘻嘻。臭乙公。

爾知余觀海之文字如何出色歟。聞。

閱大漢報之梓里。寧見報帶。有余。

觀海之著述。一切言論時評。諧文。

小說。班本傳謳。詩辭歌賦。皆收。

藏之。以待釘裝成帙。但未知爾乙。

公之著述。衆梓里亦有如此之保存。

第五頁

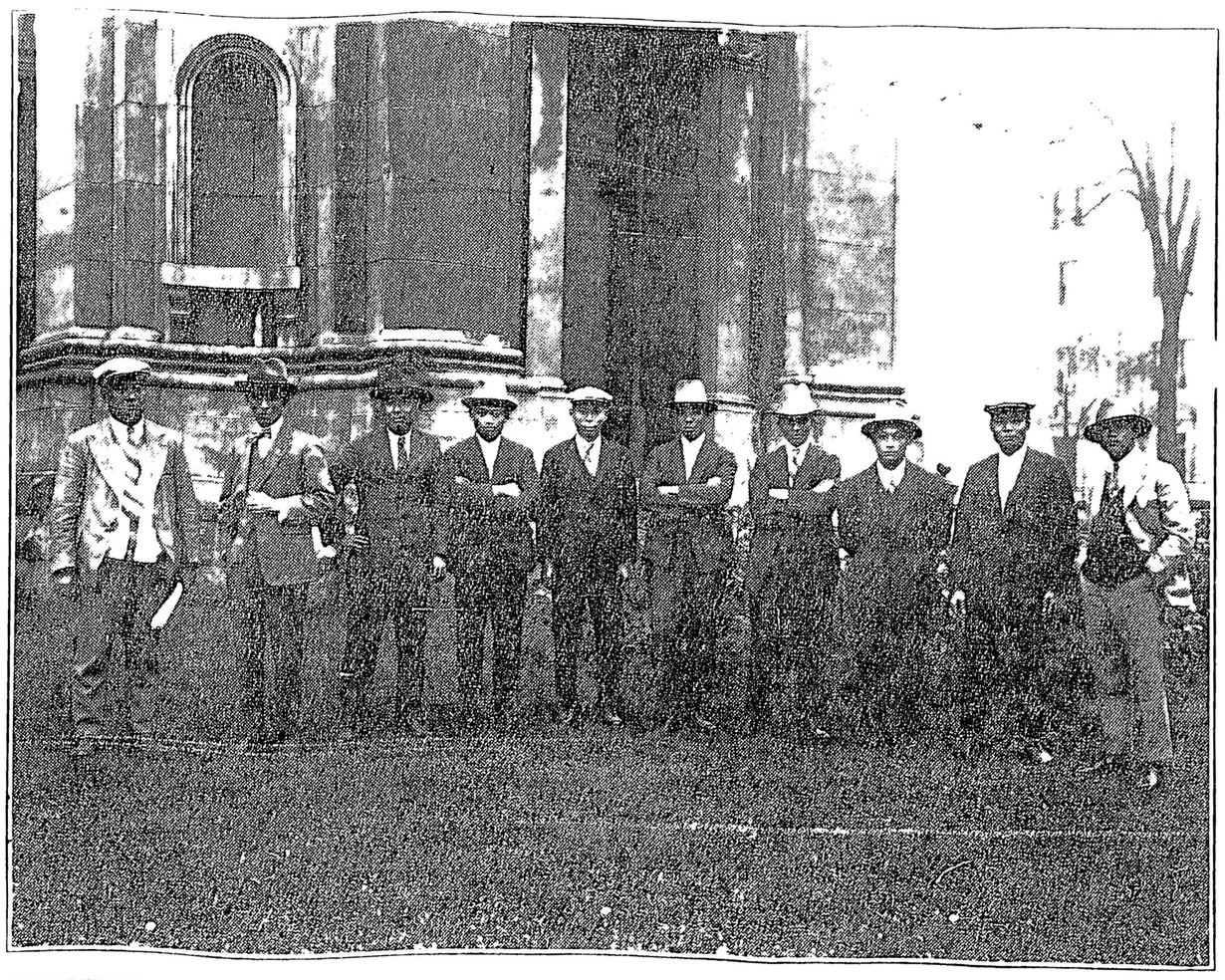

此班華友由千里達古屋道經加拿大滿地可全裝搭美國生菓公司輪船直到奴約埠轉搭本公司鐵路埠轉船回國搭客合影

American Mail Line

美國郵船公司船期每逢十四天一次由美國舍路及域多利埠開往遠東行程十九天到港最爲快捷并有女客大艙位雅潔寬敞伙食饒豐常有鮮菜鮮魚鷄鴨供食電燈水厠俱備回國僑梓光顧無任歡迎

總統加蘭十月廿九開行
總統勿地慎十一月七號開行
總統昊慎十一月廿一開行
總統麥頃利十二月五號開行
總統林肯十一月廿四開行

華客務代理
溫哥華埠卡路街五三五號永祥源號
域多利埠非士加街壹三二號馬達先生
舍路埠頃街六六〇號馬登先生
舍路埠頃街七二壹號廣德公司

Ch. Robert Dollar Co. Agt
Board of Trade Bldg.
Vancouver, B.C.
Mar Art
533 Fisgard St.
Victoria, B.C.

W. M. Allan G. A
909 Government St.
Victoria, B. C.
American Mail Line
4th. Ave. At University
Seattle, Wash.

Canadian National Railway

(○) 雲埠致公堂啟事

敬者本堂現年職員任期將滿遵章另行選舉職員繼任勸辦堂務事宜茲擇于拾一月四號爲初選期全拾八號複選期仰各會員照知屆期蒞會選舉此盼

啟事一

前月域埠致公總堂發出林黃兩先生捐助舟費之緣簿求各埠支堂社昆仲樂助茲尚有未繳回者懇各埠堂屆不拘多寡樂助即將緣簿繳回以清手續爲盼

▲云寧致公堂鳴謝助香油名列

黃八五元　關強三元
周基一元五　李水根一元五

▲金山大埠醫生江天寶竺西氏合併啟事

鄙人向在大埠都板街九百〇四號開創竺西氏藥房歷有廿餘載自製各種膏丹丸散其功用神効久蒙僑界嘉許自存心濟世生民以來敢不竭所學以從之今者鄙人年已邁矣精神雖健惟近來生意比前倍增工作忙碌兼顧不遑因特約本埠著名醫生江天寶先生相與共事且江醫生向在埠中出所學以濟世亦歷有年矣僑界受其德澤者何可恒河沙數原以江醫生之醫術精深盡得祖傳四代之秘訣使然耳今得其共事鄙人固私心竊喜而僑胞客旅他鄉得良醫以衛護亦與有幸焉當此環境爲適應羣衆須要起見特與江醫生於出就診治內外方脈之外兼親自監各種膏丹丸散以應僑界之須求自信各種丸散揀選各藥之精華竭盡歷年之經驗以配製之而副顧客之美意當此共事伊始特刊數言以爲我親愛之男女僑胞先告也倘蒙賜顧額外歡迎外埠僑胞未便就診者懇可將病狀詳細函知則可按症發藥小心配製且價廉物美僑胞惠顧幸祈留意焉

現聘本埠著名醫生

江天寶醫生大小內外方脈
醫生竺西氏謹啟

◎參茸五鞭壯陽丸　每面壹員六
◎參茸四鞭補腎丸　每面壹員八
◎四鞭固本衛生丸　每盒壹員一
◎男子夜夢遺精丸　每面壹員五
◎參茸武藥大補丸　每面壹員四
◎補腦安心平睡丸　每面壹員五
◎勞傷欲血吐血丸　每面壹員四
◎治小腸疝氣痛丸　每面壹員二
◎婦女調經止痛丸　每面壹員六
◎婦科調經孕育丸　每面壹員八
◎婦科白帶全寶丸　每盒壹員一
◎內消花柳解毒丸　每面壹員五
◎花柳牛黃瀉毒丸　每面壹員四
◎花柳捷毒珠珀丸　每面壹員五
◎花柳入骨疔毒丸　每面壹員四
◎花柳白濁止痛丸　每面壹員六
◎日久虛濁收補丸　每面壹員六
◎鹹痢止痛珍珠散　每罐壹員八
◎腦風風祈蛇膏藥　大張銀六毫
◎風濕骨痛脚痛丸　每面壹員二
◎寬筋健步養血丸　半料銀陸員

◎禁花助長丸。恣情御女丹。每盒五元
◎久參如意丹。腎部助強丸。每盒五元

凡患患病。皆本品應服同藥。可將病狀詳告。
接症同藥。郵費貳角自理

MUCK SAU TINBO & CO
904 GRANT AVE
SAN FRANCISCO CALIF. U.S.A.
金山大埠都板街九百〇四號
電話孝拿一〇八

▲(○)▲介紹良醫

江大寶先生學擅岐黃。深得綴自華陀治痒之妙術。得伯宗徒柳之神功。歷治內外諸科。無不應手奏効。向爲遠近僑胞所推許。惟是良醫功効。良相同推。學術之精通。而國先在活人。尤重品性之慈愛。先生每診一症。務必詳細推求。每訂一方。絕不輕率從事。以故就醫者日衆。無不着手春生。近復應竺西氏之約。監製各種膏丹丸散。以應各埠僑胞需求。先生醫學既富。選藥愈精。加以細心配製。必能活入濟世。登我僑胞於仁壽者矣。醫館在大埠都板街九百〇四號。特爲介紹。俾求醫者知所問津焉。

介紹人：陳官韶　黃璧傳　黃顯利　葉洪端　江兩總同敢
陳敦樸　李立生　何桂泉　劉卓棠　殺菴
鄧仙石　馮乾初　劉棣華
胡棠　張鏡如　關翼生
雷廸傳　梁瑞彬