港姐將赴瑞士拍外景
六月廿二日紅館決賽
六月八日準決賽下周四接受報名

無綫主辦的《九一年度香港小姐競選》提早於六月舉行，準決賽定於六月八日假電視城舉行，而決賽則安排在六月廿二日首次移師紅磡香港體育館舉行，此舉為場地上有所突破。

港姐統籌經理吳雨透露，今屆港姐提前舉行，主要是遷就場地，舞台設計方面將會開設三面台，預計可容納四千位觀衆欣賞。

港姐選舉將於三月十四日開始公開接受本港及海外地區佳麗報名，而大會將安排準決賽候選佳麗遠赴歐洲，素有「花園國家」稱譽的瑞士拍攝外景。

為配合港姐競選環球報名，大會特為李美鳳、陳法蓉及翁杏蘭製作宣傳短片，透過電視廣播國際有限公司安排，在羅省翡翠台，紐約美國中文電視台，溫哥華國泰電視台，多倫多加拿大中文電視台及在美加，澳洲等地區發行的録影帶播出，宣揚港姐的消息。

大會將於四月上旬，安排由無綫行政人員組成的評選小組，分別專程前赴美加及澳洲進行面試評選工作。

吳雨表示海外的報名截止日期會比香港早，若是海外參賽者質素較佳，便會減少接受香港參賽者，藉此控制參賽人數，維持約廿二位侯選佳麗。

同時，大會為加深參賽者與觀衆認識，將安排在準決賽及決賽前，讓大衆投票，配合「全面參與香港人嘅選舉」為主題。

無綫認為港姐提早舉行，局限了海外畢業生參加，因當時很多學生尚未畢業。

吳雨認為各自為政，假使無意思參加的女孩子，怎樣遷就也是白費心機。大會希望今屆選舉趨於普及化，未必僅是高學歷者才有資格參選。

梁淑怡去留今會揭曉
據悉現已由曹廣玉代理其事務
仍留董事局成亞視最高決策人

亞視董事周梁淑怡與亞視的合作問題，一直令到外界極為關注，最近記者得悉周太於日後仍會以行政總裁身份任職亞視，但其現時正在處理的事務，則交由曹廣玉代為處理，日後會減少出現於亞視工作，只會是亞視的最高決策人，決定一切大事。

而昨日亞視董事鄧永鏘則稱，周太的去留於今日便會有公報，但百分百會仍留於亞視董事局中，而合約合作方式則有改變。

對於周太過去兩年來為亞視作出的努力，鄧氏稱周太的成績是肯定的，因為亞視在這兩年中，是有明顯的進步，收視節節上升，並且扭轉了慣性收視的局面。

鄧氏又謂一間大公司中，人事上有變動是正常的事，人事變動是代表公司步向成熟的步伐，而最近最值得開心是，他早前助區議員前往作家訪，發覺現時大部份家庭在晚上八至九時，會轉看亞視，懂得作出選擇，是一個十分好的現象。

楊紫瓊與潘迪生婚姻撲朔迷離。

袁詠儀卸任在即，心情依依不捨。

傳潘迪生過户千萬
楊紫瓊可惜非事實
稱與丈夫從前、現在、今後仍是好朋友

楊紫瓊與潘迪生的婚姻，一直外傳出現問題，而早前更有報道指潘迪生為了挽回這段婚姻，過了一筆錢進楊紫瓊的銀行户口，希望她回心轉意。

昨日記者問及楊紫瓊這問題時，楊紫瓊笑謂如果是真有其事，實在不錯，她一定不會對丈夫說不，但可惜她與丈夫一向不講錢，結婚前如是，婚後亦一樣，她一向有自己獨立的工作，而現時買股票的錢，亦是她以前於拍片時賺回來，而且一段感情若要破裂，是多多錢亦没有可能救回的，她亦是一個不會為錢而看人面色的人。

最近她剛從大馬返港，新年是在大馬渡過，總共留了兩周，是次丈夫並没有同行，原因是工作多。

有人推測潘迪生不與她同行是因為感情發生問題，但楊紫瓊謂丈夫是一個成功的商人，要兼顧多方面工作，所以没有那麼多時間陪伴她。

至於兩人的感情是否變淡？楊紫瓊只是笑而不答，及後才知道與丈夫是好好的朋友，以前、現在、日後亦如是，但潘迪生是否一個好丈夫，她則不想講給大家知道。她承認在結婚之初，是很希望丈夫事業有成外，仍可有多些時間陪她，不過她現在已發覺理想與現實是兩回事。

梅艷芳一講起香港政府就「大滾」。

提起財政預算案
阿梅一肚氣
指加個人入息税没理由

梅艷芳昨日一提起政府的財政預算案便很生氣，並笑言自己已氣得一頭烟，她認為政府要加烟、酒等消費品税，大家是無話可說，但加個人入息税則没有理由。

她謂藝人每年要繳交預繳税，實在很不合理，因為娛樂圈的生涯並不穩定，如政府可年年保證她搵到一千萬，那一百八十萬的預繳税她是不怕交的，但事實却並非如此，年年要預繳那般大筆錢，實在是離譜及不公平。

她又謂早前小鳳姐已提議，不如大家前往税局爭取利益，而她現時已準備組織一班藝人，前往税局心平氣和地討論，而且並非得個講字，而是一定要實行。

另外阿梅又覺得香港政府單會賺香港人的錢，却很不負責任，如政府不弄好香港的福利，就算讓人移民到英國去亦没有用，香港人到英國比黎民更賤！

目前阿梅已開始着手籌備其個人告別演唱會，阿梅謂每次演唱會的成功，均給予她很大壓力。

娛樂

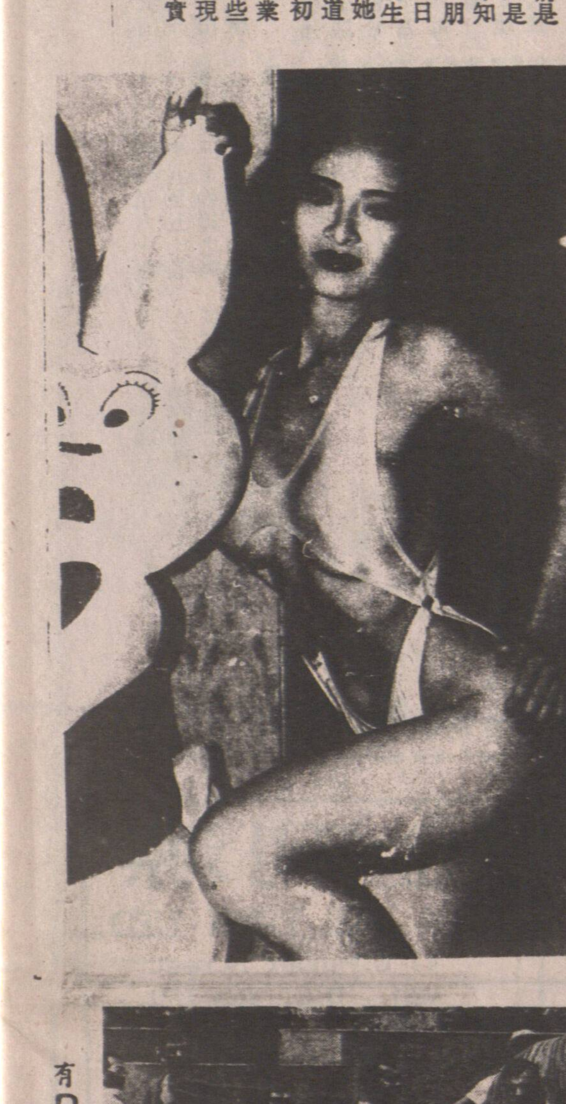
葉子楣的泳裝照片，盡顯身材。

雪梨童心未泯，喜歡氣球。

港台今年縮皮費
擬減百分廿開支

港台將於今年在各方面縮減開支，預算會減少百分之廿，配合財政司的建議，減低政府部門的財政膨脹。

助理廣播處長雲影娃指稱，減低開支先會少量製作英文節目，從中可減少百分之十，其餘有贊助商支持，又可減百分之十。由於本地的外籍人士較少，删減英文節目加强中文節目這最佳方法。

其次港台會減縮人手，雲氏否認是裁員，只是省却固定支出，如可聘用臨時散工，由於人手減少，同事間便需分担多些工作量。

二次大戰有一頁人知嘅歷史
邱吉爾會四外星人
求指點抗納粹德國

二次大戰期間領國人力拒納粹德國侵略、最後更取得勝利的英國首相雲絲頓・邱吉爾，當年除了與盟國並肩作戰外，原來他還曾經與外星人秘密接觸，請求他們協助對抗敵人！

這件震驚世界的二次大戰秘密，本來一直不為外人道，直至最近，才由一名退休美國情報官員揭露出來，而當年邱吉爾與外星人數度會面，亦是由這位官員一手安排。

「在一九三〇年至四〇年期間，美國的間諜偵察機至少有十五次見到UFO出現——而那些外星人亦同樣在監察着我們，」這位代號叫J・W・的前軍隊戰略分析家說。

「那些UFO從銀河系接受到我們的無綫電訊息，再根據我們的頻道而追踪來到地球。

「他們當時已經偵察了我們好幾星期，然後才發出友善訊息，表示願意與我們的領袖見面。

「他們由於不明白爲何曾有這麼多炸彈掉落歐洲，所以便提出與邱吉爾首相會面。

「我們前後爲那些外星人與首相安排了四次會面。」

如今居住在阿里桑拿州一個退休者之家的J・W・表示，那些UFO都是碟型，不斷閃出紅和黃光。

「最初我們也不太肯定他們的來意，」這位前情報員回憶道。

「但在那些外星人與我們聯絡後，邱吉爾立刻就答應與他們會面，並希望能得到他們的支持，對抗德國。」

據來自高層的消息透露，邱吉爾當時在英國沙利士賓尼市附近，與外星人先後見過四次面。

「我們的首相的確曾在一九四〇年與外星人見過面，」一位英國歷史學家愛德華・甘米說。

「當時正值大不列顛戰役打得最激烈的時候，邱吉爾首相對那些外星人一點也不曾害怕。

「他深信這是他的責任與他們會面，因爲就算得到些少科技知識，也可能帮助英國扭轉戰局。」

據當時的紀錄所說，那些外星人都顯得十分友善，不過他們都不肯帮助英國，原因他們嚴禁介入地球事務。

「當那些外星人拒絕帮忙後，邱吉爾感到十分失望，因爲他們都把希望放在他身上。況且，如果你在那時提到外星人，人們不把你當作傻子才怪呢！」

「不過他絕不讓他的國民知道他的失望，」甘米說。

而根據一份在一九八五年公開的文件透露，邱吉爾曾在一九五五年下令英國空軍大臣對此事進行調查。「不過當時軍中一些年輕將領却視邱吉爾如一個已不中用的老人，對他所說的UFO事情都一笑置之。（詠璋）

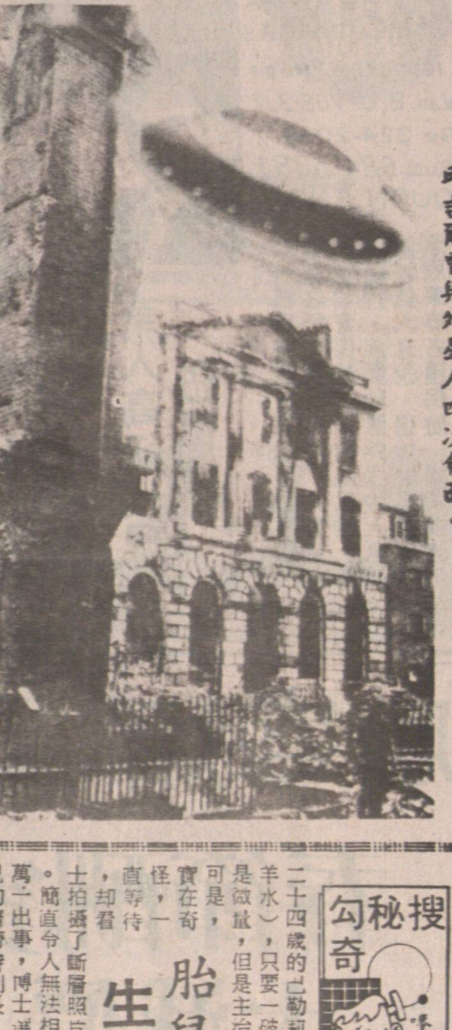
邱吉爾曾與外星人四次會面。

有D大人都俾佢嚇親。

世界獵奇

派報紙派到過百歲
阿婆休息因爲有咗

今日同各位介紹嘅叻婆，就係圖中呢位柯德莉。佢今年已經有一百零一歲，啱啱破咗兩個世界紀錄添！

原來叻婆柯德莉係靠派報紙維生嘅！唔經唔覺，佢已經派咗九十四年報紙喇！所以健力士世界紀錄大全，最近就譽叻婆柯德莉係全世界最老嘅派報員。

叻婆柯德莉最近要暫時休息，原因係佢啱啱發現懷有幾個月身孕。

就係咁，叻婆柯德莉又成爲健力士世界紀錄上最老嘅未來媽媽。

威哥叻女　嘉文

呢個叻婆兩項紀錄想搵人打破都幾難。

托住老虎通街走
以爲眞嘢實流嘢

嘿！日前喺紐約嘅鬧市中心，忽然引起一陣哄動。本獵奇客咁八卦，梗係立即走去睇吓究竟發生乜嘢事啦！

原來圖中呢位仁兄，托住隻大老虎，因爲冇的士肯載佢，所以佢唯有通街行啦！

雖然呢隻大老虎係一隻模型，大人就當佢冇到。但係，可憐街上面啲細路仔，個個被佢嚇到鷄飛狗走。

獵奇客專欄

已經九張嘢仍然如少艾
童顏白髮青春常駐
阿婆得遺傳唔會老

一個九十歲的曾祖母，全身早已變得鷄皮膚，而且還患有心臟病和關節炎，本來沒有甚麼特別，可是却有一事令舉世醫學界大感不解的——她的面孔在過去七十年完全沒有衰老過，仍是美麗得有如一個青春少女。

「發生在這婦人身上的事，實在是我們這個時代中最不可思議的一件醫學奇聞。」一位世界知名的遺傳學家眞赫特・杜克曼醫生說。

「如果我們能找出其中控制衰老的關鍵所在，那麼我們就可延長全人類的壽命，減少歲月對人體的摧殘。」

「我們相信，這名婦人的遺傳因子，正是打開『青春常駐』這道大門的鑰匙。」

這位身體如老人，容貌却似少女的婦人，名叫阿瑪達・列丹諾，原籍美國，她的情況最先由一位叫茲弗・奧特拿的醫生在歐洲的醫學雜誌上揭露出來。

「我曾做了阿瑪達的私人醫生廿三年，並看着她的身體如常人般隨着歲月而衰老，可是她的面孔却全沒有改變。」奧特拿醫生說。

「她眞的是一個前所未見的奇人。」

據奧特拿醫生透露，他還清楚記得阿瑪達在一九六四年首次步入他開設的診所的情形。

「這是我生平第一次見到一個婦人有一副六十五歲的軀體，却有一張少女的面容。」這位醫生回憶道。

「最初我還以爲她患上了某種未老先衰症，然後當我聽到她對我說她是生於一八九九年時，我才知道她一點病也沒有。

「甚至到了今日，她的眼睛仍是那麼清澈有神，面上半條皺紋也沒有，她的容貌足可以令每一個男人見了都會愛上她。

「但是在她頸部以下，却是一個典型的老太婆身軀，全身皮膚打摺和長滿老人斑，看來命不久矣。」

這麼多年來，阿瑪達都不肯公開她的情況，是有她的原因的。

「我不想我的生活受到騷擾，也不想令我的家人担憂。」這位退休教師在最近一個記者會上說。

「我也不想被人當作是馬戲班中的怪人看待。直至去年我丈夫過身後，我才知道自己時日無多，便決定爲人類做點事，如果醫學界認爲我有研究價値的話，我也樂於做他們的『白老鼠』。」

如今一組專家正日以繼夜的密切注視着這位老婦體內的變化，希望可以找出一個答案。

「我們有信心從這名婦人身上，找到一個可以改變人類生命的秘密。」遺傳學專家杜克曼醫生說，「這不過是遲早問題吧了。」

（嘉菲）

萬花筒　潔雲

頭上「寸草不生」害得嘉芙蓮不敢見人。

染怪病變摩登師姑
小婦人禿頭失自尊

「光頭探長」泰利沙摩斯被很多女士認爲性感偶像，而性感就在他的「光頭」，不過有一些患上一種罕見奇病的女性，頭髮也有突然脫光，變爲全禿之虞。

無論年齡老幼本來身體健康的女性，都會突然患上這種使人困擾的「脫髮病」，加拿大多倫多一位三十九歲女士嘉芙蓮，便有此不幸遭遇。

嘉芙蓮在十歲時便發現她突然脫髮，不過到了十三歲那年，頭髮却長了回來，正歡喜間，一年後頭髮再度脫落，在她光禿禿的頭上，祇留下一小撮的頭髮。

嘉芙蓮被光頭病害得慘，當其他少女忙於社交出席舞會之際，她却因光頭而不敢見人，她不但失去頭髮，連「自尊心」也蕩然無存了。

她在二十餘歲時，無可選擇的被迫嫁給一個酗酒的老頭子。命運好像和她開玩笑一樣，到了「嫁非所願」之後，她的頭髮又生長出來了。

嘉芙蓮和她酒鬼丈夫離婚後，她發起組織一個「加拿大禿髮者協會」，目的在協助和扶助患上禿髮症的人。

湯告魯斯夠靚仔
受歡迎程度居首

難怪湯告魯斯在頒獎會上，顯得份外興奮。他日前美國US雙週刊選出今年初最受歡迎的男明星，結果首席英俊小生湯告魯斯，仍然排名第一。

還對記者透露，在稍後時間，是會兼任幕後的工作。而製片及導演的工作，將會是他的目標。

開麥拉　西子

外皮叻唔切

一女子對女友曰：「美麗祇係外皮嘅啫！」友曰：「咁重唔夠咩？男人亦唔欣賞你有個靚心臟或者靚胃！」

一婦人於畫展觀畫。畫家至其前，婦人指牆曰：「咁難睇嘅嘢，你叫佢做藝術呀？」畫家曰：「呢件唔係藝術，係一個大鏡！」

搜秘勾奇
胎兒自動返回子宮
生命奧妙逃過大難

倫敦發行的醫學雜誌中，有一份專門報道醫學上怪異事件的雜誌，最近這份雜誌報道幾件關於嬰兒出生的趣聞。

首先是一個嬰兒已經開始下產道，即將出生，却在半途又折回子宮的怪事件。孕婦是二十四歲的巴勒莉・S（名字沒有公開），當時眼看就要破水（流出羊水），只要一破水，嬰兒就順產道而下來。「哦，要生了！」雖然是微量，但是主治醫生密歇兒・波留博士發現破水，這樣發出喊聲。

可是，實在奇怪，一直等待，却看不見嬰兒出現。爲了瞭解情況，博士拍攝了斷層照片。「啊，這是爲什麼？」博士情不自禁地大叫一聲。簡直令人無法相信，明明下了產道的嬰兒，又返回子宮！爲了防備萬一出事，博士選擇了「剖腹生産」的分娩法。博士解釋說「這個嬰兒的臍帶特別長，如果通過產道出生，他的頸脖有可能被臍帶纏住，以至發生窒息死亡」。

難道，嬰兒會知道這件事，所以又折回子宮？日本東京「新宿東京醫院」院長增田豐博士對這件事的見解是：「嬰兒的防禦本能發揮了作用，怕臍帶纏住自己的頸部，反射性地拒絕下産道，很可能是這樣。」生命就是如此奧妙。