職業女性須重端正言行

波士個心某位女同事，那是全個辦公室的人都知道的，表面上仍風平浪靜，頗多閒言閒語只是茶餘兩個當事人而已。

只爲各有配偶和家庭，波士的兒女却已長大成人，那位女同事亦已有丈夫兒女，在旁人看來，那種已超越上司和下屬之間的感情，也就無法不顯得曖昧了。

未必兩人之間定有甚麼不爲人知的秘密，或兩人只是比一般同事較爲默契而已，但表現在人前，就難免太過着迹，少不免招惹些風言風語了。

觀念始終是較爲傳統的，對這種超越一般的男女之情，終究還是未能接受，竊竊私議乃是必然的了。

職業婦女常會遭遇到上述類似的問題，如何處理乃是各施各法，但可以肯定的是，必須先行端正自己的言行，光明正大，絕不拖泥帶水，這才可以避免謠言的騷擾，因此等事而影响個人的家庭，又或者讓人家有機可乘，那就實在相當寃枉了。

同事間應保持良好的關係，無論上司與同僚，皆一視同仁，以正視聽，才是正確的做法。

其實當事人應該會聽得到風聲的，也應該對此有所避忌。畢竟無論社會如何進步，人的思想，對這種超越一般的男女之情，竊竊私議乃是必然的了。

女人經　璫如章

背影大特寫

女性的魅力無處不在，一舉手一投足皆有吸引人的地方，除了魔鬼身材是一大優點外，女性的背影曲線亦有惹人遐思的特點，妳不見好多時裝雜誌的大特寫有時會拍攝背影，那是以背後的特寫表現懷人的魅力，當然，喜不喜愛，那還得看妳自己的口味了。

夫妻不和家不興

家常話

我認識一對家境清貧的夫婦；丈夫過去做無牌小販，每日惶惶然而掙百多塊錢，妻子在家中接製衣廠的衣服來車。三個孩子尚未成年，近年有幸配得公屋安身，居住環境稍有改善，但不幸是妻子辛勞過度而患病，兩年多前已治癒，近來妻子的身體又不適，復來求治，因此，我得以觀察這對夫妻幾年間的感情維繫情況。

爲夫者已不做走鬼，到一間油站工作，月入四千餘，妻子身體好時，在家中一邊照料家庭，一邊車衣，可得千多兩千元，六千元左供一家五口，以今日香港的消費水準，是勉強維持，不致凍餒亦決不寬裕，妻子有病，不能車衣服，僅靠丈夫這四千元薪酬，一家生活便吃緊得了。我十分欽佩這位爲夫爲父的中年人，他文化水準不高，但品性却高得很，無論過去，今天，在經濟環境不太好，妻子又患神經衰弱症的情況下，仍然十分體貼妻子，沒存半句埋怨，每次她都親自送妻子出來看病，爲此，不得不要把萬餘到兩三萬元，這半天假期這些不貧的夫妻却等到家嘈屋閉，永無寧日。

夫妻組成家庭，錢是必要的，開門七件事，樣樣都要錢，但夫妻相處仍不能以錢爲上，所謂講錢不講情，講金不講心者決不是好夫妻，甚至不成夫妻，只能嫖妓，既成夫妻還是以心爲上，心之下再講金，金不一定可得，但心却要夫妻同心合力。如整天吵吵鬧鬧，有金亦會失去。不少人因婚姻失敗而致事業失敗，有的走上自毀之途，而這些教訓似乎不大爲人所注意。

協會民新街青年中心及家庭生活教育組（東區五十五號地下（鯽魚涌地鐵站範圍出口側）或致電：五六四一二七七。

十三日午間在旺角奶路臣街與上海街交界處，爲救女兒而被綠色專線小巴撞至重傷的女士被送入醫院。十五日闖於盡，留下五個未成年兒女。

港青協舉辦教兒備忘錄

（二），將舉辦「教兒備忘錄（家長講座）」活動詳情如下：

（一）十一月十六日（星期五）：兒童成長的特徵與發展；（二）十二月十四日（星期五）：如何協助子女學業及培養良好閱讀習慣；（三）九一年一月十八日（星期五）：如何培養孩子良好習慣及與人相處之道；（四）九一年三月十五日（星期五）：管教十三式；（五）九一年四月十九日（星期五）：瞭解孩子的心理與行爲。

活動由專業社工主講。

小巴司機請留神

歡樂茶座

虎口餘生的十歲女孩是她的獨生女，其夫在地盤做散工。這位看來還書不多的，經濟非優厚的典型中國女性，在危急的一刹那，把母愛化作電光火石，以自己的生命，譜寫了一曲母愛的頌歌。我們習慣用天空、大海來比喻愛，但這位以自己生命來保護女兒的母親，我們又能用甚麼來比喻她對自己女兒的愛呢？葉秀英女士在一宗十分不幸的交通意外中，以自己寶貴的生命挽救了女兒的生命，實在是壯烈極了，但在悼念，在讚頌葉秀英女士之餘，我亦極不希望這悲壯場面再現，這是無辜的死亡。

論當日之事，明擺是綠色小巴撞倒了人，但爲甚麼會撞倒人呢？我認爲停在上海街那一長列的等待入休閑街的紅色小巴是車禍發生的伏綫。窄窄的上海街本不宜停車，而且寬是黃綫區，但近段時間却日夜都有紅色小巴在排長龍，目的是協助育有六至十四歲子女的家長認識一段。

近年來，奶路臣街、山東街兩街口都經常發生車禍，而車禍必然產生悲劇。

希望各位撞車大佬，小姐，少爺大家小心則個，撞車玩的少爺不要覺得醉薰薰的撞車。

別忘邱少爺的教訓。小巴、的士大佬，不要爲掙兩個錢而不顧一切，銀紙事小，人命關天，前年，有一對撞小巴夫妻就因急於掙錢，供車供樓，擴擴青爬頭，結果夫妻倆與小巴同歸於盡，留下五個未成年兒女。

香港人多地方小，馬路上車輛多，大家小心一點，行人要醒目過馬路，祝人人平安。

時髦裙裝夠吸引

時裝新姿

時髦裙裝可以說是人見人愛的一個環節，因爲對於上班一族來說，她們不能在日常的衣着上，大事「鋪張」一番，爲的是可以爲自己增加多幾分的嫵媚感，事實上，上班一族會視裙裝爲「歧途」，因爲穿慣了的款式，好像制服一般，不但是人們所不能接受的，而且自己也不知道怎樣配襯才是最完整的。

所以說，時裝的特色，就在乎自己的變化如何呢？死板的配搭，不但是一種「自我虐待」，事實上，連個人的一點美感都不能表現的話，這些時裝的目標是很難達到的，更妄論甚麼美與艷了。

以下介紹的三款裙裝，可能是不同的穿法，請參考：

一．有點像迷你短裙的設計，它的裙身較一般的爲短，在臀部處加了小小的縐窄，然後在腰身處再收窄，形成一個不錯的設計，襯腿身平底皮鞋更有美感。

二．以淺啡色爲主題的褲裝短裙，在裙身的摺位處加插一個頗高的收腰，而兩側加上一個斜身口袋，不太長的裙身，看來也很吸引。

三．另一款較爲斯文的裙裝，它的反摺款在側邊開，而頗高的裙身，襯以不高不低的高根鞋，看起來不就更爲有趣嗎！

鼓勵孩子不怕錯

金警集　金整

孩子在學習中難免會出會差錯。算術功課不是答題不細，就是具體運算疏忽。國語功課不是把題理解偏了，就是把字寫錯劃蛇添足。對此，家長要耐心指出錯在何處，分析原因，要鼓勵孩子不要怕出錯。

人由於認識的局限，面對複雜的世間事物，在學習時產生差錯幾乎是難免的，特別是愛探索性、創造性學習的孩子，出現差錯的機會更多。作爲家長的，應當審慎地對待孩子在學習中的差錯，正確加以引導，鼓勵孩子無論做甚麼事，都要胆大心細，敢於探索和創造。

首先，要把出現差錯看成是學習過程中必然的、正常的。人的認識往往經歷一個由差錯到正確，由片面到全面的過程。外國哲學家認爲「科學史就是把這種謬論逐漸地消除或者更換爲新的，但終歸是比較不荒謬的謬誤的歷史。」甚至把科學史看成是一部「相對錯誤的系列」。縱觀古今中外，從錯誤中得到創造發明、促進學習進步的事例，在科學史上俯拾皆是，焦爾正是從創造永動機的錯誤中發現「熱力當量」的。正由於這樣，英國著名哲學家波普爾指出：「我們的錯誤能爲認識的香嚐提供光亮，從而帮助我們走出黑暗的洞穴的道路。」

其次，要造成一種能充份理解差錯的學習氣氛。學生的正規學習通常是班級集體中進行的，而班級課堂學習的情緒狀態、相互作用水平和心理本身，就是一個最現實的教育情景，直接影响學生的學習。

因此，作爲先生來說，應努力造成一種充滿積極期待和充份理解差錯的學習氣氛，運用暗示與積極的鼓勵性技巧，作爲家長來說，在自信與依賴、寬宏與互勵的氣氛中，使孩子無須担心過大壓力和他人的目光，自覺而有規律地去思考和學習。

再次，要利用差錯。學習中出現差錯是孩子完成學習任務的障碍，這種障碍有很强的心理激發作用。錯誤是學習的一部份，出現的差錯，常常暴露出認識上的矛盾，提出新的認識，激起孩子可貴的活知識。因此，允許孩子有錯誤，有時一個錯誤可以提供一個牢記的教訓。

孩子肥胖實非好事

家庭保健信箱

陳醫生主答

陳醫生：

很多父母喜歡自己的孩子長得白白胖胖的，認爲這是孩子健康的表現，這種想法對嗎？

朱賢芳小姐：

不少父母認爲肥白的孩子健康又可愛，其實孩子肥胖是病病態，將對其一生的健康發生不利的影响。這些年已引起更多人的關注。

如果體重超過正常標準體重的百分之二十，再加上皮下脂肪過多即爲肥胖症。肥胖症往往合併高血脂，引起脂肪肝、動脈硬化、高血壓、糖尿病、冠心病及某些癌症。

成人的肥胖症往往是由嬰幼兒的肥胖及青少年的肥胖症發展而來，從童年開始的肥胖症比成人肥胖症更難治，因此預防肥胖症的關鍵是從小開始。

胎兒三十週至出生後一歲是脂肪細胞增加的關鍵期，懷孕後期進食過多或嬰兒出生後一年內過養過度，都會使孩子脂肪細胞數目增長並遺留終身。一旦脂肪細胞數目多而大，即使以後設法減肥，也只能是使脂肪細胞變小，却難以使其數目減少，因此應盡可能避免孩童發生肥胖。防止嬰兒過於肥胖最好是採用母乳餵養。避免過度餵養。嬰兒要到六個多個以後才能加固體食物，不要加得過早，增加固體也要一種一種慢慢地增加。

宜家集

黃强／鄭人

香港有難

男性與女性的體型美

美容顧問　王歌揚

男性與女性的形體美到底應有哪些不同呢？男性，身體要高些，體重要重些，具有强健的骨骼，發達的肌肉，胸膊寬闊，胸膛厚實、四肢要長、手脚要大，總之明顯的胸線和背線，髖線和頸部要長，膚色較淺，要體型勻稱，身材苗條而豐滿，身體健康，體型呈重迭的兩個V字。前者屬於「壯美」，後者屬於「柔美」。

男女爲甚麼會形成這兩種不同形式的美呢？從人類進化史的角度來看，人類很早就有了例適當按性別區分的簡單分工，在母系氏族社會中男子主要從事於狩獵、放牧、耕作等各種繁重的戶外活動，女子負責採集、炊煮食物，縫製衣服、管理家務等，相對來說後者比前者要輕便些。當然這種分工又人爲地發展了男女間本來就存在着的形態結構和生理功能上的差別，這樣就形成了對男女不同外形美的感受，形成了不同的審美情趣。

目前，對於怎麼樣的女性才是美的，存在着不同的看法，有人認爲女性身體的肌肉越多越美；有人則認爲，女性的健美應以線條柔和，能體現出陰柔美爲標準。

賞心悅目調格室堂

在不少的華麗堂皇設計之中，有些人覺得不在足夠的家居面積中，加插一些姿采的片段就好像不是太適合似的。

唯獨有些比較中肯一點的設計，我們可以加插不少個人的意念，然後加上有些人們喜愛的色彩，那就很有美感了。

這裡的這一個設計，大家提着的一個要點就是可以把設計當作是一個藝術的出發點，這樣不就更可表現出設計的造詣麼。

以下介紹的這一個設計，不論是以色調、擺設，或是姿采美感方面，都可以爲你帶來不少的吸引感受。

以下的圖案也是經過精揀細選的，你們肯定不會失望是嗎？

一．整個客廳足足有一千呎的地方，夠大舒適是不容置疑的，透過適當的設計擺設，看出是設計師的名作了。

二．兩邊高櫈的隱形櫃身，在側邊加一串是類似屏風的玻璃架，擺滿了飾物，看來也頗有特色。

三．很長但又有特別設計的沙發椅，加上在後面的衣櫃，加插不少的圖畫，加添不少的美意。

四．地板用的是白色，配上天花板更有新趣。

室內佈置　靜宜

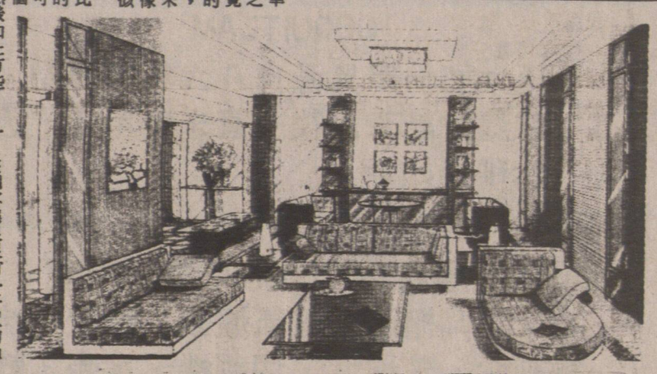

華隆有限公司
WAH LOONG LTD.
1490 FRANCES STREET, VANCOUVER, B.C.
電話：255-6571（五線），255-6010
源源運到，大量供應
各西士齊備
中國去頭有殼白蝦及蝦肉
中國AAA牌去頭有殼養蝦及蝦肉
緬甸去頭有殼白蝦及蝦肉
越產去頭有殼白蝦及蝦肉
香港淇門白蝦及IQF蝦肉
中國各類有頭養蝦
大小西士龍蝦尾及扒蝦尾
急凍香港產鮮魷魚、去衣鮮魷筒
常備各種魚類
紅衫魚　紅鮋魚
黃花魚　白鱠魚
牙帶魚　生魚　供應
獅子魚　墨魚
日本各類冬菇及新到中國各類冬菇
「一日一冬菇，精神倍爽朗」
歡迎遠近採購
寄送貨快捷

金唐肉食公司
KAM TONG ENT. LTD.
總店：華埠片打東街二七六號　電話：683·0033
分店：華埠緬街五四〇號　電話：683·1492
各埠餐館好消息
本公司常備有各種生猛、
及新鮮海產可以用巴士
及飛機運至各埠數量不拘
請電（604）683·0033洽購

BUY:SELL
卑詩省免費廣告報紙
免費刊登售物小廣告
請電280·1000
欲購平靚貨品請閱本報
逢星期四出版
BUY & SELL: 5791 No. 3 Road Richmond B.C. V6X 2C9
行政部電話：（604）273·1571
歡迎刊登付費商業圖片廣告

香港駕駛學院
HONG KONG DRIVING SCHOOL LTD.
地址：域多利5869號
321-3722
易學速成　筆試路試　考最快　服務最周　收費公道　資深導師　歷史最久
校長：吳栢霖　傳呼機：686-8597（24小時）

宇宙駕駛學校
UNIVERSE DRIVING SCHOOL
211A 175 E. BROADWAY, VAN., B.C.
經驗豐富　國粵教授
路試筆試　初學補鐘
安全易學　歡迎查詢
電話275·0886　437·9617
本校採用89年日本小型冷氣房車。

城市駕駛學校
City Driving School
NO.5-2414 MAIN ST.
VANCOUVER,B.C.
電話 874-4544
蘇偉勝
師質優良　經驗豐富　耐心教授
筆試路試　精通國粵　客英馬語
收費公平　忠誠服務

聯合駕駛學校
#5-2910 COMMERCIAL DRIVE UNITED DRIVING SCHOOL
TEL: 253-6888
歷史悠久　經驗豐富　耐心教授
筆試路試　易學速成　合格率高
本校採用90年全新
TOYOTA COROLLA特級房車教授
＊聘請大溫哥華各區男女經驗教車師傅多名＊

卑詩駕駛學院
211-175 EAST BROADWAY VANCOUVER, B.C. V5T 1W2
644-7890
您想得到一張
卑詩省駕駛執照嗎？您爲學車而煩惱嗎？
路試　我們的中、英、法、越、華語教練會指導您從最安全的習慣中，得到您想要的駕駛技術，並代約安排考試日期。
從速聯絡
馮尚榮　433-4082　WAYNE FUNG
劉兆鵬　657-2823　BANG LAU
筆試　個別教授筆試及專人陪同翻譯請直接聯絡郭先生
電話251·5750

ELITE DRIVING SCHOOL
高級駕駛學校
B1-111 W. BROADWAY
※有女師傅教車　※初學　或　重溫
※日班　或　夜班　※備有路試用車
電話：872-8717（吳師傅）

優良駕駛學校
PERFECTION DRIVING SCHOOL
TEL: 433-2888
由 RAYMOND TONG 唐達良主理
名符其實·師質優良·經驗豐富·收費公道
本校全用TOYOTA新車教授舒適易學
合格率高·歡迎查詢