PUBLIC LIBRARY
OCT 7 1930
ASTOR, LENOX AND TILDEN FOUNDATIONS

קאנטרי אידן! שטעלט א טעלער אין שולן ערב יום-כפור, פאר'ן מאונט כרמל קליניק

זען אויפגאנג — 6.22.
זען אונטערגאנג — 6.13.

די אינציקע אידישע צייטונג
אין מערב קאנאדע
פובליצירט אין 1910
רערשיינט
יעדן טאג

אידישע וואכרט
THE ISRAELITE PRESS

The Only Jewish Newspaper in Western Canada Established 1910. Published DAILY

(Vol. 20, No. 191, Winnipeg, Tues. Sept. 30, 1930. Published daily except Saturday and Sunday. רערשיינט יעדן טאג חוץ שבת און זונטאג

דינסטאג, ח' תשרי, תרצ"א.

אנב - אורחא

פון מארק

אויפ'ן אידיש־העברייאישן פראָנט אי זניט רואיק

ביי אונז ווערט עס לעצטנס אנגענומען, אז ס'איז מער ניטא וואס־צו ארגומענטירן וועגן דער פראגע פון אידיש אדער העברייאיש. אז 'אלע ארגומענטן זיינען שוין אויסגעשעפט, אין מען קאן עס איצט אריבערלאזן צום לעבן צו אננטשיידן די פראגע.

ליידער האלט עס נאך אבער נאנץ וויט דערפון. אויב די גייסטיקע ארגומענטן זיינען שוין מער־ווייניקער אויסגעשעפט, ווייזען אבער פארבליבן די פיזישע, די אזוי־גערופענע "שׂאנדיקע ארגומענטן", וועלכע זיינען א סך פארביטערטער און א סך פרוכטבאזער, ווי די ערשטע.

אין אם ערשט נעכטן לייענען מיר אין "דאם אידישע וואכרט" וועגן צוויי אזעלכע שׂאנדטן אויף דעם אידיש־העברייאישן פראָנט:

אין תל־אביב האבן די "מגיני השפה־ניקעס" ארַאַפּנעריען א אידיש קלאנג־בילד, און אין בערלין האבן די לינקע פועלי־ציון געמאכט אן אבסטרוקציע, וועג בן־גוריון האט געעפנט חעם קאנגרעס פאר'ן ארבעטער־זיוג ארץ־ישראל אין העברייאיש.

* * *

די צוויי נייעסן האבן נעלייענט אי אר דיישסטן, אי העברייאיסטן.

האבן די העברייאיסטן (שטעלן איך זיך פאר) אויף דעם שארפסטן אופן פאר־דאסט די לינקע פועלי־ציון פאר דעם בער־לינער אינציידענט. און וועג איר פרענט זיי לכאורה תל־אביב ? וועלן זיי אייך זאגן: וואס פארגרייכט איר עפעס ? דא קעמפט מען דאך פאר דער סאמע עקזיסטענץ פון העברייאיזם, און דא קומען נאר די אידי־שיסטן און מאכן "חוצפה'דיקע דעמאָ־סטראציעס" פאר ישראל־נאָ . . .

און די אידישיסטן האבן מסתמא בא־וואוינערט די העדרשקיטן פון דעם "חיי־פעטע לינקע פועלי־ציון אין זייער נערעכטן קאמף פאר אידיש, קענן א דעמאָנסטרא־ציע פאר העברייאיזם, און האבן מיט צארן נערעכט וועגן די קולטורנישע העברייאים־טישע סטינקי־באמבע "הערדן" פון תל־אביב . . .

* * *

וואס איז שייך מיר אבער, בין איך פון ביידע פאלן נאר ניט וועגן זיין מער ניט, ווי איך זאל ניט וועלן זיין אבי־עקסטרעם, קען איך אבער פארט ניט באַ־ציען זיך צו ביידע פאלן צוגלייך.

פארט איז אין בערלין נעווען א פאל פון קאמף פון א קלייבער, הילפלאזער מינ־דערהייט קעגן א שטארקער מערהייט, און אויסער פארדאמנונגן און אבשאי אויך קלעפ האבן די קעמפער דא נאָרנישט ניט נעקראָגט דערוואָרטן. קיין פארווארט פון די עסקאבע לינקע פועלי ציון אויף דער מער־הייט איז דאס ניט נעווען.

אין תל־אביב איז דאס אבער נעווען א פאַנאַם. אין בהעטאל איז דאס נעווען, ווייל די אנאַאלער זיינען דא נעווען זייער כער, אז דער פאנאַמעריטער איז ניט בכח בייזיש צו פארטיידיקן זיך, ווייל די פאלי־ציי איז דער נערעכט. ווי יא עס שוין פריער דערוויזן נעווארן אין ענלאבע פאלן, זיינען מיט די אנפאלי פון רומענישע כוליגאנעס אויף אלטע אידן . . .

* * *

ס'איז דא אפילו ניטא קיין זכר פון העדרישקייט, — ווי ס'איז ניטא קיין העדרישקיין אין אן אנפאל פון רומענישע כוליגאנעס אויף אלטע אידן . . .

* * *

אויב אבער די אבסטרוקציע פון די לינקע פועלי־ציון אין בערלין איז ניט נע־וועג שענדלאך, וויל די מעשה תל־אביב, איז זי אויבער נאך מער נעווען פרוכטבערט פון עס איז שוין ציימ אפילו פאר די עק־סטרעמסטע אידישסטן אז אנערקענען, אז פאר שלאבע צענדליק טויזנט אידן אמ־וויקסטנס אין העברייאיש אן אידעאל פאר וועלכן זיי זיינען זיך מקריב.

ביי אונז אז אפשר זייער לייכט צו זיין א העברייאיסט — אפשר נאך לייכטער, ווי צו זיין א אידישיסט. דאס פארפליכ־טעט אבסאלוט צו נאַרנישט, אויסער צו זאגן "אמן באמינס" און אפשר נעבן וועג א קוואדער פאר העברייאיש.

אבער אין ארץ־ישראל זיינען זיך מען־שען מקריב פאר העברייאיש, — ביז צו פאר־משפט'ן זיך צו שטומקייט, ביז צו אבי־עקסטרעם, די אייגענע נשמה. — אז אידיאל, פאר וועלכן מענשן בריי־גען אזעלכע שווערע קרבנות, קאן מען מיט קיין אבסטרוקציעס נית באקעמפן. מיט אזעלכע אבסטרוקציעס פארהארטער וועט מען בלויז די ווידערשטאנד־קראפט פון'ס קעגנער.

(שלום אויף לעצטער וויסן)

אויפ'ן וועג קיין דייטשלאנד
אויסצוגלייכן מלחמה חשבונות

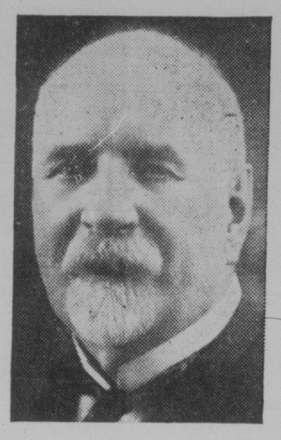

דעפ. סי. ה. קאהאן

אטאוואַ, סעפט. 30. — דעפוטאט סי. ה. קאהאן, קאנסערוואטיווער פירער פון קוועבעק, איז אויפ'ן וועג קיין דייטשלאנד, וווּ א פארטרעטער פון דער רעגירונג, אויסצוגלייכן חשבונות צווישן קאנאדע און דייטשלאנד, וואס זיינען פארבליבן פון דער מלחמה.

(::)

סיטי קאונסיל וועט באַ־קעמפן נייע "סטריט קאר פעירס"

מיט א מערהייט פון 8 שטימען קעגן 5, האט דער סיטי קאונסיל אויף זיין זיצונג לעצטן אונטן באשלאסן צו באקעמפן די נייע "סטריט קאר פעירס". אנאנסירט פון דער "מיוניסיפאל ערנ פאבליק יוטיליטיס באורד". פאר דעם פארשלאג האבן נע־שטימט אלע 6 אלדערמען אלדערמען און די אלדערמען קאליסקיס און פאלמער, קעגן האבן נעשטימט די אנדערע 5 אלדערמען וואס זיינען געווען אנווענד.

אלד. דיוויזואָרד האט אריינגעבראַכט א "נאָטיס אף מאושאן" אז די שטאט זאל איבערנעמען דעם טראַמווייַ סיסטעם.

נאך א לאַנגער דעבאַטע, האט די זי־צונג אויף באשלאסן פאַרצוליגן פאר די בירנער אין די קומענדיקע מוניציפאלע וואלן צווישן בריק "בייסאוס" צוים אויס־קלייבן : פאר א בריק אויף פאלמער סט., אדער אויף שערברוק סטריט.

(::)

קווינס טרופע אויף דער ראדיא הייַנט

הייַנט 8.30 אווַנט, וועלן די מיטגלי־דער פון קווינס טעאטער טרופע נעהערט ווערן אין א קאנצערט אויף דער ראדיא, דורך דער סי. קע. וואי.

אין דעם קאנצערט וועלן זיך באטי־ליקן מאָרים קאַנצער, דזשאַנעט מאקפער־קווארטעט אין מר. און מרס. פינלעיסאָן אין נעוואנ, דעקלאמאציעס אין א. וו.

דייטשע רעגירונג וועט ניט דערלאזן צו אנטי־סעמיטישע אויסברוכן

אינערן מיניסטער ווידט זאגט אז אידן פון גאר דער וועלט דאר־פען זיך ניט באאומרואיקן פארן גורל פון דייטשן אידנטום. — זאגט אז דעגירונג וועט זיך לאזן באאיינפלוסן פון אנטיסעמיטישער כוואליע

(כפעציעלע טעלעגראמע צו "דאם אידישע וואכרט" פון "אינטא")

בערלין, סעפט. 30 (אינטא). — דר. יא־זעף ווירט, דייטשער אינערן מיניסטער, האט אין אן אינטערוויו מיט ה' לאנדוי "אינטא" דירעקטאר, אים פארזיכערט, אז די רעגירונג וועט זיך נישט לאזן באאיינפלוסן פון דער אנטיסעמיטישער כוואליע וועלכער ס'איז געפאר, ניט נאר פון דייטשלאנד, נאר אויך פון אנדערע לענדער.

אין זיין דערקלערונג, האט דר. ווירט געזאגט, וועט אנהאלטן איר ביז־אויצוטיקע שטעלונג, און וועט זיך ניט לאזן אריינ־ציען אין'ס אנטיסעמיטישן שטראם.

אויף דער פראגע, וויאזוי ער שטייט צום אינערראשנדזיקן וואוקס פון די נאציאנאל־סאציאליסטישע שטימען, האט דר. ווירט דערקלערט, אז דאס איז א העזולטאט פון דער שווערער עקאנאמי־שער לאגע אין דייטשלאנד, און אז דער וואוקס פון די נאציאנאל־סאציאליסטישע שטימען באאיינקוס א כאסן־פראטעסט קעגן דער איצטיקער לאגע.

דר. ווירט גלויבט אבער בישם אופן ניט, אז די אלע וואס האבן נעשטימט פאר די נאציאנאל־סאציאליסטן האבן דערמיט אויסגעדריקט זייער שנאה צו די איצ. אן אנטיסעמיטיזם וואס זאל פי־רן צו אויטרעט פדער אפילו צו אויס־ברוכן, עקזיסטירט ניט אין דייטשלאנד, האט ער נעזאגט.

"עס איז אלעמאל נעווען דער ענד־ונג צייל צו באשיצן אירע בירגער, צו וועלכן גלויבן זיי זאלן ניט באלאנגען," — האט דר. ווירט נעזאגט, — די דיוי־טשע רעגירונג וועט ניט לאזן קיין ענד־נישטס.

(::)

מאָרים שוואַרץ צוריק אין ניו־יאָרק פון דרום אמעריקע

ניו־יאָרק, סעפט. 30 (אינטא).— מא־רים שוואַרץ האט זיך צוריקגעקערט קיין ניו־יאָרק, נאכדעם ווי ער האט פאר־ברענט דרעי חדשים אין דרום אמעריקע, וואו ער האט מיט גרויס דערפאלג גאס־טראָלירט מיט זיין קונסט־טרופע.

עס גייען איצט אן פארהאנדלונגען, צי זאל מאָרים שוואַרץ דעם סעזאן שפילן אין ניו־יאָרק, אדער אין פילאדעלפיע. וואו אראנזשעמענטס זיינען שוין געמאכט געווארן אנצופאנגען די קומענדיקע עסר לאכע טעג, נאר ווי עס ווערט פארשטאנען זיינען די אראנזשמענטס ניט קיין ענד־גילטיקע.

בית־תומים איז צום ערשטן מאל אין זיין געשיכטע אינגאנצן פריי פון חובות, לויט יערלאכן באריכט

עס איז צום באדויערן וואס איז ניט נעקומען א גרעסערער סוּם צו דער יער־לאכער פארזאמלונג פון בית־תומים, וואס איז אפנעהאלטן געווארן לעצטן זונטאג, אין בית־תומים.

די פארזיצידענע אפנעגעבענע באריכ־טען זיינען נעווען זייער וויכטיק אין אינ־טערעסאנט פאר יעדן איינעם וואס איז פאראינטערעסירט אין מערב קאנאדער בית־תומים, איבערהויפט דער באריכט פון דעם פרעזידענט מר. מעקס פינקעל־שטיין, וועלכער האט אין זיין יערלאכן באריכט נעלויבט די ארבעט פון דעם סר־פעראינטענדענט מר. אסאוסקי און מרס. אסאוסקי, און ער האט באדאנקט די דירעקטארן, די־פרויען (לויטים אסאיי־טי בית־תומים), די דאקטוירים און אלע אנדערע מיטארבעטער פאר זייער אפאפערציע לטובת דער דאזיקער אינ־סטיטוציע.

ער האט באזונדערס באדאנקט "דאם אידישע וואכרט" פאר אירן אויסהעלפנדי־קער פובליסיטי. נאכדעם ווי ער האט אפנעגעבן זיין באריכט, האט מר. ריין נעמאכט א שטארקן אפיל צו די יענקע וועלכע עס זיינען נאָך נאמינירט פאר דירעקטארן עמטער, או זיי זאלן זיך אנשטרייַנגן דורכצופירן די ארבעט וואס עס פארשטייט זיך פארן בית־תומים, אדער זיי זאלן ניט אנגענומען די נאמינאציעס.

אן אינטערעסאנטער באריכט איז אפ־גענעבן געווארן פון מר. ה. קאהען, פאר זייצער פון "סופליי" קאמיטעט. ער האט אנגענעבן אין איינצלהייטן די ארבעט וואס איז אפגעטאן געווארן פון דעם דא־זיקן קאמיטעט פאר יערן איינעם וואס איז פאראינטערעסירט אין מערב קאנאדער בית־תומים, איבערהויפט דער באריכט פון דעם פרעזידענט מר. מעקס פינקעל־שטיין, וועלכער האט אין זיין יערלאכן באריכט פון דעם סר־פעראינטענדענט מר. אסאוסקי און מרס. אסאוסקי, און ער האט באדאנקט די דירעקטארן, די־פרויען (לויטים אסאיי־טי בית־תומים), די דאקטוירים און אלע אנדערע מיטארבעטער פאר זייער אפאפערציע לטובת דער דאזיקער אינ־סטיטוציע.

ער האט באזונדערס באדאנקט "דאם אידישע וואכרט" פאר אירן אויסהעלפנדי־קער פובליסיטי. נאכדעם ווי ער האט אפנעגעבן זיין באריכט, האט מר. ריין נעמאכט א שטארקן אפיל צו די יענקע וועלכע עס זיינען נאָך נאמינירט פאר דירעקטארן עמטער, או זיי זאלן זיך אנשטרייַנגן דורכצופירן די ארבעט וואס עס פארשטייט זיך פארן בית־תומים, אדער זיי זאלן ניט אנגענומען די נאמינאציעס.

אן אינטערעסאנטער באריכט איז אפ־גענעבן געווארן פון מר. ה. קאהען, פאר זייצער פון "סופליי" קאמיטעט. ער האט אנגענעבן אין איינצלהייטן די ארבעט וואס איז אפגעטאן געווארן פון דעם דא־זיקן קאמיטעט פאר יערן איינעם וואס איז פאראינטערעסירט אין מערב קאנאדער בית־תומים, איבערהויפט דער באריכט פון דעם פרעזידענט מר. מעקס פינקעל־שטיין, וועלכער האט אין זיין יערלאכן באריכט פון דעם סר־פעראינטענדענט מר. אסאוסקי און מרס. אסאוסקי, און ער האט באדאנקט די דירעקטארן, די־פרויען (לויטים אסאיי־טי בית־תומים), די דאקטוירים און אלע אנדערע מיטארבעטער פאר זייער אפאפערציע לטובת דער דאזיקער אינ־סטיטוציע.

ער האט באזונדערס באדאנקט "דאם אידישע וואכרט" פאר אירן אויסהעלפנדי־קער פובליסיטי. נאכדעם ווי ער האט אפנעגעבן זיין באריכט, האט מר. ריין נעמאכט א שטארקן אפיל צו די יענקע וועלכע עס זיינען נאָך נאמינירט פאר דירעקטארן עמטער, או זיי זאלן זיך אנשטרייַנגן דורכצופירן די ארבעט וואס עס פארשטייט זיך פארן בית־תומים, אדער זיי זאלן ניט אנגענומען די נאמינאציעס.

אן אינטערעסאנטער באריכט איז אפ־גענעבן געווארן פון מר. ה. קאהען, פאר זייצער פון "סופליי" קאמיטעט. ער האט אנגענעבן אין איינצלהייטן די ארבעט וואס איז אפגעטאן געווארן פון דעם דא־זיקן קאמיטעט פאר יערן איינעם וואס איז פאראינטערעסירט אין מערב קאנאדער בית־תומים, איבערהויפט דער באריכט פון דעם פרעזידענט מר. מעקס פינקעל־שטיין, וועלכער האט אין זיין יערלאכן באריכט פון דעם סר־פעראינטענדענט מר. אסאוסקי און מרס. אסאוסקי, און ער האט באדאנקט די דירעקטארן, די־פרויען (לויטים אסאיי־טי בית־תומים), די דאקטוירים און אלע אנדערע מיטארבעטער פאר זייער אפאפערציע לטובת דער דאזיקער אינ־סטיטוציע.

ער האט באזונדערס באדאנקט "דאם אידישע וואכרט" פאר אירן אויסהעלפנדי־קער פובליסיטי. נאכדעם ווי ער האט אפנעגעבן זיין באריכט, האט מר. ריין נעמאכט א שטארקן אפיל צו די יענקע וועלכע עס זיינען נאָך נאמינירט פאר דירעקטארן עמטער, או זיי זאלן זיך אנשטרייַנגן דורכצופירן די ארבעט וואס עס פארשטייט זיך פארן בית־תומים, אדער זיי זאלן ניט אנגענומען די נאמינאציעס.

אן אינטערעסאנטער באריכט איז אפ־גענעבן געווארן פון מר. ה. קאהען, פאר זייצער פון "סופליי" קאמיטעט. ער האט אנגענעבן אין איינצלהייטן די ארבעט וואס איז אפגעטאן געווארן פון דעם דא־זיקן קאמיטעט פאר יערן איינעם וואס איז פאראינטערעסירט אין מערב קאנאדער בית־תומים, איבערהויפט דער באריכט פון דעם פרעזידענט מר. מעקס פינקעל־שטיין, וועלכער האט אין זיין יערלאכן באריכט פון דעם סר־פעראינטענדענט מר. אסאוסקי און מרס. אסאוסקי, און ער האט באדאנקט די דירעקטארן, די־פרויען (לויטים אסאיי־טי בית־תומים), די דאקטוירים און אלע אנדערע מיטארבעטער פאר זייער אפאפערציע לטובת דער דאזיקער אינ־סטיטוציע.

פרוי שפרינגט אין וואסער וען איר מאן חייסט איר; זי איז נעווען "אונטער אינפלום"

שיקאגא, סעפט. 30. — מרס. לואיז לאוטש, 29 יאר אלט, איז א פרוי וויי נאט האט נעבאטן, פאלגט איר מאן אין פייער אן אין וואסער.

נעכטן איז מרס. לאוטש צוזאמען מיט איר מאן, טהאמאס, 42 יאר אלט, גע־פארן אין אן אוטאמאביל ארום לויק מיי־שיגען. אויפן וועג האבן זיי זיך איבער עפעס צעקריגט און ער האט פון כעס אויסגעשריען : "גיי, וואהין זיך אין טייך אריין !" אן אזוי ווי זי איז שטעג־דיק נעווען א נעהארכזאמע פרוי, האט זי מאשינאל אויסגעפאלגט זיין באפעל, אן אין א מינוט שפעטער האט זי זיך שוין נעטרונקען.

מר. לאוטש האט אבער באלד פאר־שטאנען אז דער באפעל זיינען איז נית וועג "אביסל" צו שטרייַנג. ער האט זיך באלד אריינגעווארפן אין טייך און אום האט זיך אייגנעעבען צו רעטן זיין טויי־ער וויבל, איידער ווייט פארק מאטאר־ציקל פאליציסטן זיינען אנגעקומען, און זיי האבן זיי ביידן ארעסטירט דערפאר וואס זיי האבן געהאט ביי זיך אין אור טאמאביל א פלעשל דושען.

איצט איז פארן אין טרייסט, אז די זיי אפשר נעווען אונטער דער ווירי־קונג פון "דושען" און דערפאר איז זי אפשר נעווען אזוי נעהארכזאם אויף איר מאנס אומגעלומפערטן באפעל. ווייל עס איז שווער צו גלויבן אז ביי היינטיקע צייטן, און נאך אין אמעריקע זאל זיך נעפינען אזא "צנועה" א ווייבל.

קיין אומגעוועלאכקייט אין די סאָווי־טישע וויין ספעקולאציעס

שיקאגא, אילי., סעפט. 30.— פארשטייי־ער פון שיקאגער וויין־בערזע. ערות זאגט, האט אייגער פון די ערות, מר. באדענאק, אפנעגעשאצט, אז אין פראיוי־שראבס זיינען ניט אומגעוועלאכקייט אין מר. אסאווסקים באריכט, דער סופערוי־זער פון דעם נעמאכט האט אננעווענן אויף דער באפעל פון דעם דאזיקן אויפזיכט פון מרס. אסאווסקי.

מר. כ. א. גרעי, מר. ה. י. ווייסדער, מר. מ. ווייסמאן, מר. ו. רובין און מר. א. גרינבערג, און אנדערע, האבן געלויבט די ארבעט פון די דירעקטארן און זיי האבן פארעשלאגן אז די דירעקטארן זאלן ניט אויפהערן צו ארבעטן פאר דעם גוטן פון דער קאמפיין פון פערצוי טוויזנט דאלאר, און עס ערשט מאל זיינען די נייע הויזן אין אויפנעבויט נעווארן, אין די אינסטיטוציע פריי פון חובות.

די פארזאמלונג אין דערעסע נעווארן פון דעם פרעזידענט מר. מעקס פינקעל־שטיין, וועלכער האט אין זיין יערלאכן באריכט פון דעם סר־פעראינטענדענט מר. אסאוסקי און מרס. אסאוסקי, און ער האט באדאנקט די דירעקטארן, די־פרויען (לויטים אסאיי־טי בית־תומים), די דאקטוירים און אלע אנדערע מיטארבעטער פאר זייער אפאפערציע לטובת דער דאזיקער אינ־סטיטוציע.

ער האט באזונדערס באדאנקט "דאם אידישע וואכרט" פאר אירן אויסהעלפנדי־קער פובליסיטי. נאכדעם ווי ער האט אפנעגעבן זיין באריכט, האט מר. ריין נעמאכט א שטארקן אפיל צו די יענקע וועלכע עס זיינען נאָך נאמינירט פאר דירעקטארן עמטער, או זיי זאלן זיך אנשטרייַנגן דורכצופירן די ארבעט וואס עס פארשטייט זיך פארן בית־תומים, אדער זיי זאלן ניט אנגענומען די נאמינאציעס.

אן אינטערעסאנטער באריכט איז אפ־גענעבן געווארן פון מר. ה. קאהען, פאר זייצער פון "סופליי" קאמיטעט. ער האט אנגענעבן אין איינצלהייטן די ארבעט וואס איז אפגעטאן געווארן פון דעם דא־זיקן קאמיטעט פאר יערן איינעם וואס איז פאראינטערעסירט אין מערב קאנאדער בית־תומים, איבערהויפט דער באריכט פון דעם פרעזידענט מר. מעקס פינקעל־שטיין, וועלכער האט אין זיין יערלאכן באריכט פון דעם סר־פעראינטענדענט מר. אסאוסקי און מרס. אסאוסקי, און ער האט באדאנקט די דירעקטארן, די־פרויען (לויטים אסאיי־טי בית־תומים), די דאקטוירים און אלע אנדערע מיטארבעטער פאר זייער אפאפערציע לטובת דער דאזיקער אינ־סטיטוציע.

אומגעלונגענע אנטי־אידישע דעמאָנסטראציע אין פאריז

פאריז, סעפט. 30. — צום ערשטן מאל פאר א לאנגער צייט האט פאריז נעזעהן א פארזוך צו מאכן אן אנטי־אידישע דע־מאָנסטראציע אין די שטאט נאכן נעכטן. זעקס מיטגלידער פון דער ראַאיסלי־שער קלייַ "קאמעלא דו ראי" זיינען נע־פאלן אויבער די נאכן פון אידישן קוואַרטאל און קאָלא הו שטעפט, שרייַענ־דיק "נידער מיט די אידן" און אויסטיילי־דיק צו פארצייגער "לאָקסאָן פאַרבעט". די אויגענצייגער האט זיך פארענדיקט מיט א נעשלעג, אין וועלכן איינער פון די ראַאיסלי־סן אין נעבליבן ליגן א צע'טמית־טער אין די איבערזיקע זיינען זיך צעלאָפן.

דער בארג נבו, וואו עס גע־פינט זיך משהס לעגענדארי־שער קבר, צום פארקויפן

לאנדאן, סעפט. 30. — דער בארג נבו, אין עבר־הירדן, פון וועלכן משה'ן איז דערזיכטיבט געווארן צו זעהן דאס באשיפטענדע לאנד אידער ער וועט נעהן לעגענדארישער קבר. איז איצט צום פארקויפן, לויט א ידיעה פון ירושלים. ווי די דעפעשע דערציילט, האבן אויסיקע שיכן פון עבר־הירדן, צו וועלכ־כע דער בארג בארענט, אנגעבאטן דעם בארג צו פראנציסקאנער, נלחים פאר 7,500 דאלאר, אבער ענט האבן מער די איבערזיקע זיינען זיך צעפאלן.

נעזעלשאפטלאכער מאלענדאר

דאנערשטאג, אקט. 2

טאנץ אין פרייזאל 8.30 אווַנט, פרייז וואלץ, גוטער ארקעסטער. אויפן. אינד. לינ

פרייטאג, אקטאבער 3

אלגעם. פראטעסטאנט בענעפיט פון פוי"צ א, 8.30 אוו., אין פרידאנסטיטוט

שבת, אקט. 4טן

ארגאניזאציאנעלע גרינדונגס פארזאמ־לונגען פון הנוער־העובד, וואהן, פארוויילונג 9 אוו., אין ציון זאל, אייגנטריס פריי.

זונטאג, אקטאבער 5

אלגעם. פארזאמ., באריכט אין וואהן ביי דער מאניטאבא פרי לאבן, 10.30 פרי, אין 239 מאניטאבא עוועי.

פארזאמ. פון לינקע פוי"צ, אויבערלוין אויבער סעפטעמבער נומער "פרייע יוגנט" 2.30 נ.מ. אין פרידאנסטיטוט.

עלטערן פארזאמלונג אין דער נאציא־נאל העברייאישער שול, 3 נ.מ. אייגלווי־טונג אויבער נעפאלנטע וויכטיקע אויסבע־שרייבונגען פון י. קאבאקער.

מיטוואך, אקטאבער 8

אלגעמיינע פארזאמלונג פון מיטגלידער פון "שכנזי שול, 8 אוועג, אין שול.

שבת, אקטאבער 11

טאנץ אין תלמוד תורה זאל, אויפזיכט "הנוער העובד".

זונטאג, אקטאבער 12

טיי פון מוטער פארעין ביי א. ר. פ. ט. שול בי מרס. זאראצקי, 290 אבערדין

דייטשער פראוויינץ קאָנגרעס פאר ארבעטנדן ארץ־ישראל באגרים פון אמעריקאנער ארבעטער

פינסטאן באגרים דעם קאָנגרעס אין נאמען פון אידישע נע־ווערקשאפטן און אמעריקאנער ארבעטער פעדעראציע. — קאנפליקטן צווישן לינקע און רעכטע ליקווידירט געווארן

(כפעציעלע טעלעגראמע צו "דאם אידישע וואכרט" פון "אינטא")

בערלין, סעפט. 30 (אינטא). — די אינצידענטן וואס זיינען אויסגעבראכן בייַם קאָנגרעס פאר'ן ארבעטנדזיקן ארץ־ישראל צווישן די לינקע פועלי־ציון אין אמעריקאנער ארבעטער פעדעראציע, זיינען באשלוסן געווארן אין לייפציג, בייַם איבערזיקע מיטגלידער פון'ם קאנגרעס, זיינען נעכטן ליקווידירט געווארן, און די ארבעט איז וויייטער אנגענאנגן אן שטע־רונגן.

ח' פיינסטאן האט באטאָנט די נויטוועגדי־קייט צו שאפן א פראַיינקן אידיש־אראבישן קלאַסן פראָנט, ווי איוך די נויטוועגדיקייט צו נאציאנאל־פרייַ־הייט פון ארץ־ישראל.

יוסף שלאזבערג האט דאן אפגעלייט פאר דער שאפונג פון א פראַיינקן ארבעטער בעגעד פאר דעם ארבעטנדזיקן ארץ ישראל. ער האט צווישן אנדערע אין "מיט זיבן יאר צוריק איז נאך דאס ווארט פאלעסטינע נעווען א סינאָנים פון רעאק־ציע אין אמעריקע. אבער היינט מיינט עס פאלעסטינער ארבעט פאר סאציאל־פראָגרעס."

שלאזבערג האט אויך אפגעלייגט אויפ־צוזעגן דעם שפראכן־קאמף. דערקלערנד דזיק, אז די בויער פון ארץ־ישראל אליין דארפן אויסקלייבן פאר זיך זייער שפראך.

אימעצו וואס זאל קומען און באהערשן און ארגאניזירן דאס לאנד.

זיין ציל וזכט היטלער אינ'ם בוך ניט צו בארעכטיקן. דערמיט וואס ס'רוב לאנד ווערן געמאכט פארפאלגונגען קעגן רעליניע אדער עפעס אנדערש. ער זאגט פשוט, אז דייטשלאנד ווערט דערשטיקט אין אירע אינטערע נדעניצן, און זי מוז האבן פלאץ פאר קאלאניאלער אויס־שפרייטונג.

היטלער מאכט חוזק פון די וואס דייע־קען צו זיין פשוט קאן אזוי צוריק אי־רע נדעניצן. פון 1914 דורך פרידלאכע מיטלען, אבר זאגט ער, אז די דאזיקע נדעניצן זיינען אלצאזיים צו אייניג פאר דייטשלאנד, און זי מוז זיי וויידע אויס־שפרייטן.

(::)

אומגעלונגענע אנטי־אידישע דעמאָנסטראציע אין פאריז

פאריז, סעפט. 30. — צום ערשטן מאל פאר א לאנגער צייט האט פאריז נעזעהן א פארזוך צו מאכן אן אנטי־אידישע דע־מאָנסטראציע אין די שטאט נאכן נעכטן. זעקס מיטגלידער פון דער ראַאיסלי־שער קלייַ "קאמעלא דו ראי" זיינען נע־פאלן אויבער די נאכן פון אידישן קוואַרטאל און קאָלא הו שטעפט, שרייַענ־דיק "נידער מיט די אידן" און אויסטיילי־דיק צו פארצייגער "לאָקסאָן פאַרבעט". די אויגענצייגער האט זיך פארענדיקט מיט א נעשלעג, אין וועלכן איינער פון די ראַאיסלי־סן אין נעבליבן ליגן א צע'טמית־טער אין די איבערזיקע זיינען זיך צעלאָפן.

שפאלטונגען אין בריטישער קאָנסערוואטיווער פארטיי א דראָונג צו באלדווינס פירערשאפט

לאנדאן, סעפט. 30. — די לאנגע פון גער פון לאָרד בייוועדברוק "אימפעריא־לען פרייהיט. האנדל", אינישליסנדיק א שטייער אויף אימפאָרטירטע שפיזן פראָ־דוקטן, ער אין אויך. קעגן מר. באלד־ווינס צוזאג ניט צו בעטן א פרייע האנט אין די קומענדיקע וואלן אינצופירן אזא שטייער.

זיין קאנדידאטור קאן אזוי באטראכט ווערן ווי אן אויסדרוק פון אומצופרי־מער די קאָנסערוואטיוון פון דעם : באר־טיפער דור "שומרי השפה'ניקעס" זאל נאך וועג פאראכן זיין אייגענע מעדיצין...

איך ריין שוין ניט וועגן דעם נוואלדי־שען שאדן וואס די האנדלונג פון די "שומרי השפה'ניקעס בריינגט צום אידישן קאמף פאר העכט אין אלע לענדער. — וועג אירן אליין ציינן אזא בייספיל פון

(שלום אויף לעצטער וויסן)