## 生活在蘭州以西百公里處

# 東方中國的吉卜賽人

### 語言習俗獨特不與外族通婚家家奉蚩尤

吉卜賽人，一個浪迹天涯的民族。他們注定不能生死守於一隅，而要以車爲家，載歌載舞，四海漂泊。

在中國甘肅省蘭州以西一百公里處的永登縣薛家灣，也有一個過去以算命爲生的流浪群體，與小亞細亞及印度一帶的吉卜賽人有許多相似之處，因此有人稱他們爲「東方中國的吉卜賽人」。

據有關專家說，這「東方中國吉卜賽人」有其獨特的語言、習俗，不與其他民族通婚，而且家家都供奉蚩尤神。至於其族源，卻是仁者見仁，智者見智。有人推斷是原始土著的苗人，所供蚩尤神乃蚩尤；也有人推斷爲兩湖戍卒後裔，遺下算命遺風；甚至還有人認定在一千七百二十一年前，一支吉卜賽人曾取道西伯利亞來到了中國……

儘管目前還沒有定論，但薛家灣人還是認爲他們就是吉卜賽人。於是，所有這些不盡相同的論述，使得這一隅愈發神秘起來。近年，不少國內外的學者前往考察，中央電視台攝製的大型紀錄片《長城內外》還特意拍攝了一組這裏的「吉卜賽人」村落變得十分熱鬧。

今年初，我懷着濃厚的興趣也來到這裏旅遊。

永登縣城南，在莊浪河略高的平坦岸邊，坐落着一百多户「東方中國吉卜賽人」——薛家灣。村頭一群人在曬太陽，幾個老漢蹲圍在一張小方桌旁饒有興味地甩「牛九」。初來乍到，我總想在外觀相貌上分辨出他們與漢族有什麼不同，但確實是無甚區別，但他們在語言、習俗上卻留有比較明顯的特徵。

最能說明他們歷史的，是散佈在附近的祖宗的墓碑，上面鐫刻的清代「咸豐」、「宣統」年號證實，一個多世紀以來，古「蠻」人就在這一帶生息遊動。時至今日，他們對其稱謂「蠻子」或「蠻婆子」並不反感，他們也常常互相如此稱呼。」（上）

## 美容院數量多過米舖

# 羊城婦女熱衷隱弗

美容院減肥方法多種多樣：「藥水束身減肥法」、「哮素催迫減肥法」、「電子減肥法」，價錢均都不低，一個療程要二、三百元。而通過跳健美操減肥健身的姑娘更數不勝數……

廣州消息：流花湖畔健力寶健美樂苑，一群群青春年少的姑娘在跳健美操，她們都異口同聲說，跳健美操是爲了多出汗減少身上幾斤肉，操觀自己的身材。

廣州，像健力寶健美樂苑的健身院有多間，通過跳健美操減肥健身的姑娘更數不勝數了。

廣州的美容院數量比糧店還多，美容院的減肥服務是重要的服務項目之一，且方法越來越多。位於中山六路一二二號的仙娜減肥美容中心就有「藥水束身減肥法」、「哮素催迫減肥法」、「電子減肥法」……

美容院減肥一般都是價錢不低，一個療程要二、三百元。來這裏做減肥的大都是大、小老板娘，這些中年婦女大都因生了孩子後，有些變得腰粗、有的變得腿粗、有的變得臂粗，她他花上幾百元去掉身上多餘的脂肪，使身材更美，以便留住漸去的青春。

節食減肥也是風行廣州的女士減肥方法，大多是中年職業女性，她們有的一天只吃一餐，有的每餐只吃一點，有的則幾天不進食，希望以此減少熱量，減少脂肪。

仙娜減肥美容中心主理朱迪美容師告訴我們，減肥美容越來越成爲廣州女性的愛好，無論女青年或中年婦女，只要體重稍超過正常重量都設法減肥。

朱迪小姐說，減肥一定要選用合適的方法，例如節食減肥雖然可以減肥，但減去的往往是臉上的肉，如果中年婦女只減去臉上的肉，其他部位減不去脂肪，身體達不到均勻的效果，就不勝數。

減肥，但因荷爾蒙分泌失調而發胖就要請醫生治療，如先天肥胖則不必急於減肥。

## 特稿

### 風雨中搶修高平公路

# 崔萍率軍重臨高平時候

### ——援越抗美實錄

·王賢根·

一列中國運送援越物資的車隊被大雨阻在高平附近的山路上。前面幾輛的車輪在泥漿中呼呼的打轉，排氣管啪啪地爆出青烟，卡車在泥濘的路面上顫抖一陣，又熄火了。修路部隊只好幫助推車。推了一程又一程，不一會兒又陷入了前面的路段。

在風雨中，崔萍察看了這路面，他眼見長長的車隊停在馬路中，雨水敲打在卡車的帆布蓋上，似乎敲打在他的心頭。道路不修好，物資運不上去，越南南方人民的戰鬥依然艱難，中國是大後方就成了一句空話。

想到這裏，崔萍立即回到指揮部，與四支隊的領導重新了調整兵力部署和施工計劃，決定先搶修一段路基，鋪設一段路面，集中兵力打殲滅戰，拿下高平這一綫的改建工程，再逐步向南推進。三號路全長二百卅六公里，從一九六五年十一月十五日開工，一直幹到一九六七年四月十五日竣工。

四支隊有三個團的兵力部署在三號公路上，這一綫的公路改建工程已經全面展開。錘聲叮當，馬達隆隆，部隊冒着風雨作業。濛濛的雨霧像巨大的帷幕懸在天邊，白茫茫的。

竣工那天，崔萍乘坐吉普車沿着平展展的寬闊公路奔馳，以一種嶄新的心境體味着周圍的一切。春風從窗口呼呼地撲進車篷，他感到心曠神怡。公路兩旁部隊臨時搭起的工棚、草棚還未拆除，雖有些零亂，但在青山綠野托襯下，另有一番情趣，這是我軍將士奮戰的足迹。崔萍本想讓車一直開到高平城下，觀賞一下一年半來的新變化，但軍務在身，他只好克制自己的感情。他在心中默默地想像着高平，想像着這座年輕的城市那富於青春活力的容貌……

歷史在前進十二年後……

一九七九年二月十七日凌晨，熾熱的炮火燒紅了夜空。一支由裝甲兵、工程兵並配有步兵、通訊兵的中國自衛反擊先頭部隊，沿着三號公路，直插越南的省城高平。

隆隆的坦克向前開進，適時向阻擊的越軍開火。有的地段道路已經破壞，工程兵機械化部隊先頭開路。

突然，部隊受阻。原有的一座橋樓已炸毀。在裝甲車輛的火力掩護下，工程兵部隊迅速架起輕型機械化橋。

坦克上橋，勉强搖搖晃晃地過去了，這座輕型機械化橋卻成了麻花，歪歪扭扭，横在河上。後續坦克、車輛和部隊無法通行。

一位裝甲部隊的領導看看錶，咬咬牙，命令先頭的坦克開進河谷，繼而用沙土泥塊嘩嘩地覆蓋在坦克頂上。

### 歷史跟崔萍開玩笑

### 進入東溪憶起當年

軍委工程兵辦公大樓作戰室。副司令員崔萍正面對壁牆上寬大的中越邊界地形圖，久久地凝視着高平。

有位隨先頭部隊打到高平東溪的目擊者說：「六十華里的路，我們整整走了十個小時，於十九日下午二時三十分才進入我軍佔領的第一座縣城，高平石安縣的東溪鎮。這是個丘陵環抱的橢圓形谷地，一條筒子街，兩廂除了政府、公安等辦公機關之外，幾乎全是土木結構的低矮平房，芭蕉樹摻雜其間。居民們走得實在太匆忙了，許多人家房門也沒關，檐下晾着衣服，母鷄在窩裏孵蛋。有幾户，把半袋糧食歪在防空洞的口上，大約是準備藏起來的，剛搬到洞口就撂下走了……」

崔萍到過東溪。他清楚地記得當時東溪的情景，他也清楚地記得人們叙述中國名將陳賡幫助越軍發動邊界戰役的情景。（四十六）

## 透視

# 四大「火爐」排名湘長沙名列榜首

依次爲南昌杭州武漢　水洗變黑　乾後復白

北京消息：中國「四大火爐」說法素來不一。科學家是如何回答這個問題的呢？

他們用感熱溫度，即「體感溫度」來科學地表示人體對大氣環境的感覺。因爲，正常人體溫在攝氏三十五至三十七度之間，體表平均溫度保持在三十二度左右。當氣溫超過體表溫度或接近入體溫度時，人們會感到不舒適，這種感覺又受空氣濕度、風和太陽輻射的影響，感熱溫度是這些條件的綜合，可以較準確地確定「火爐」的標準。中國氣象工作者計算了華南及長江中下游地區一九七九——一九八四年六——八月的感熱溫度，結果表明，長沙名列榜首，以下爲韶關、南昌和南平。省會級大城市而言，四大「火爐」應爲長沙、南昌、杭州、武漢。

# 頤和園裏昆明湖歷經滄桑四千載

### 有關部門正繼續測試徹查古湖演變

北京消息：北京頤和園裏的昆明湖「高壽」知多少？最新科研結果證明，它已歷經滄桑四千餘載，當屬這座「夏宮」裏真正的「老佛爺」。

這個結果是中國地質科學院地質研究所等六個單位的十二名科技人員，在對古老的昆明湖底沉積物進行現場勘查研究以後披露的。

頤和園是內地現存的最大的皇家園林建築。其中的昆明湖以其水面開闊、景色宜人久負盛譽。但這片秀水的演變史：它是如何由天然湖泊變爲人工湖，如何由以泉水爲主要水源變爲引水庫水爲主的卻鮮爲人知。是次經野外觀測和鑽孔資料顯示：昆明湖底沉積物厚三至四米，自上而下大致可分爲淤泥層、貝殼層、黏土和粉砂層、亞砂土層、砂礫石層等五層，這套湖相沉積物約起始於距今四千年前。

有關部門正在繼續測試，以徹底查明昆明古湖的演變。

# 四川出土變色碗

### 中國首次發現世界未見記載

四川消息：不久前，在四川省大足縣金山鄉的一座宋代墳墓中，出土了兩個能變化顏色的碗。這兩個罕見的變色碗是粗泥沙的燒製品，上有白色釉彩，當用清水清洗時，碗變成黑色，待乾後又變成了白色。這種變色碗在中國出土的歷代碗器中，還屬首次發現，在世界陶瓷史上也未見有記載。

混亂的藝術品市場，無法排除贋作畫家感情上的孤獨和失落感。那「專營大陸繪畫」批發零售」的廣告，更讓畫家憤怒。畫家在呼喚中國人自己對中國畫藝術標準的評定。

自一九八九年起，榮寶齋在香港分號連續主辦了三次中國畫拍賣，在國際藝術市場上產生了足可信賴的聲譽，從而打破了英國人獨霸中國畫國際藝術市場的局面。儘管目前我們的國力有限，爲了中國民族藝術的久遠利益，只要制定相應合理的收藏政策，畫家本意是不願讓作品流於海外，去讓外國人來寫中國的美術史。許多畫家對自己的得意之作，不管外國人出多高的價格也不出手，也表現了深沉的愛國之情。

很明顯，如果凡高當年爲賣錢去畫畫，就不會有今天的凡高和傳世之作。中國的畫家，已經創作了大量優秀的作品。東方藝術的輝煌，並非只屬於前人或未來。

希望在今天。（四　完）

# 中國畫家愛國情深

### ——國畫藝術市場面面觀

·劉建偉·

凡高生前，用自己的畫僅能換得幾磅麵包，他怎麼也不會想到，自己的《加歇醫生肖像》被後世以八千二百五十萬美元的世界藝術品最高價格拍賣。這是他生前唯一賣出的一幅畫，當時只賣了八十美元。

一般來講，畫家的作品往往是作者過世後出現高價。我們的畫家在世就有了不同以往的高價，不能不是一種幸運。

享受工資待遇的中國畫家，有一種共同的心理，對好的作品不願出售，而是自己收藏起來。外國畫家卻是以向博物館，或以向著名收藏家提供優秀代表作而自豪。如此，我們一流作品不能流通市場，優秀畫家的努力，也在「拿起毛筆就是畫家，在宣紙上有墨迹就是國畫」的海洋中淹沒得起伏掙扎。


加拿大信託實業公司　2629 KINGSWAY, VAN. B.C. V5R 5H4　Canada Trust Realty　經理 Manager 關伯興 PAH QUON　公司電話 438-8161

MASTER MEMBER OF M.L.S. MEDALLION PRESIDENT'S CLUB 1990 6 YEARS

謝煜贊 DON QUAN Salesmaster　公司：438-8161　住宅：420-4665

MY TRACK RECORD

| | |
|---|---|
| MEDALLION PRESIDENT'S Club | 3 yrs. |
| #4 in CANADA of C.T.R. | 1990 |
| TOP 10 in B.C. of C.T.R. | 7 yrs. |
| SALESMASTER Top Achievement Recognition | 5 yrs. |
| MASTER M.L.S. MEDALLION Club | 8 yrs. |
| LEADER Club C.T.R. | 8 yrs. |
| #1 TOP SALESMAN Vancouver E. Branch | |
| (7th consecutive year) | |

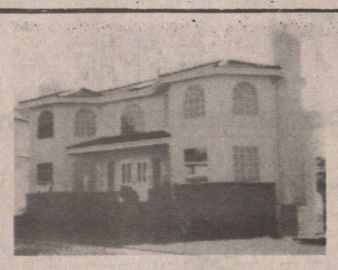

本地比豪華新屋共七睡房五廁三廳，防盜及吸塵系統共 4,450 尺 $509,000

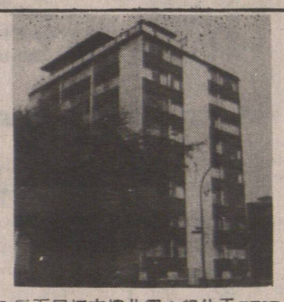

八層石屎栢文樓共四十組位于 WEST END 近海邊，$ 3·980·000·DON QUAN

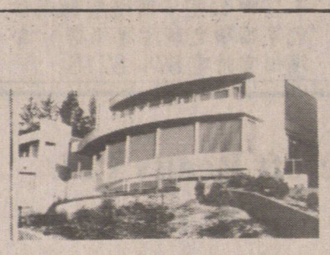

開價二百萬元，西雲 BRITISH PROPERTY 區，豪華大廈，坐北向南新鎖設計，有游水池，風景一流。

本地比 CAPITOL HILL 區新觀大屋有景，七睡房六廁所地大 62×132 近學校及巴士詳情 CALL DON QUAN

兩間屋只售 $ 288·000 地大 49·5×122 近 KINGWAY 自住一間租一間 DON QUAN

雲東上下共四睡房，現租出每月九百廿五元，開價 $ 228·000 DON QUAN

雲東近 KINGWAY AT MCHARY 街，三層共三廁所，地大 33×99 叫價 $ 192·000

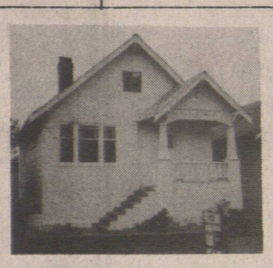

新裝修三層屋，共五睡房，收租或自住，近巴士學校 $ 238·000 DON UUAN

四年新屋位于卅七街近 DUNBAR 共五或六睡房，開價 $ 658·000 DON QUAN

生意急讓

▲中型 Grocery Store 店主退休急賣，生意穩定，地點適中，開價 $ 130,000。Don Quan

唐餐館生意出售

雲東老字號餐館，十餘年同一業主，長期顧客，收入穩定，批長，租平，開價廿餘萬元，詳情請電話 DON QUAN

髮型店出售

▲Fraser 街 Salon For Sale 好生意，有前途，叫價 $ 28,000。Don Quan

△W·BROADWAY 好地位，生意好，上等好客，六名髮型師，有拍車位，開價 $ 48·000 DON QUAN

雲埠四十一組栢文樓，地大 198×115 近 CITY HALL 叫價 $ 2·890·000，請電話 DON QUAN

雲東十二組栢文，有地下栢車易打理開價 $890·000

商業樓出售

▲市中心，街角地，樓下餐館，樓上栢文 50×122 地，叫價 $ 1,700,000。

▲四年新磚樓，75×120，400。E. Hasting，樓上栢文及寫字樓，地下做生意 $ 1,990,000。Don

新起大廈兩睡房栢文，在十二樓有景，無 G S T，近 METROTOWN 商場，$ 238·000 DON QUAN

西區地大 33×137·50 上下共三睡房，兩廚二廁 $ 283·000 DON QUAN

RUPERT 街生意連實業入息好，地大 39×112 詳情請電話 DON QUAN

高骨林，近 LOUGHEED MALL 商場地大 91×110 樓上三睡房另土庫只 $ 198·000

鄧漢雄 GORDON TANG 住宅 251-9043 傳呼 686-2732

兩層高商業柏文樓宇

－溫哥華 Kingsway
－地大 66×118(7840平方呎)
－四個舖位
－上層五個收租栢文單位
－長期穩定租客
－每年淨收入七萬多元

另有其他精選樓盤，歡迎來電詢問 2535-2545 KINGSWAY

地產買賣　商業投資　生意轉讓　免費估價　通國粵語

△本拿北城市屋 SPRINGER AVE 近 LOUGHEED HWY，內部翻新，四層共五睡房，三浴室，兩廚房，2180 平方呎，業主只收回成本，不容錯過。

△HEALTH FOOD 批發生意，連零售店，經營八年，近三百個客戶遍佈加拿大西部四省，請來電詢問詳情。

△本拿比 METROTOWN 全新 CRYSTAL PLACE UNIT 1704 高層 ONE BEDROOM 栢文，自敞覽 DOWNTOWN，北溫，西溫全景，六件電器齊全，急售。

關煥蔭 KENNETH KWAN 住宅：435-7257 公司：438·8161

★北雲商業七伙租户年收五萬七 售 $889·000
★市中心雙層商業樓、上兩伙住宅 售 $665·000
★2195 HARRISON DR. 7000 地，觀景，開價 $ 275·000
★2176 WAVERLEY AVE. 33×109 開價 $ 175·000
★7752－17TH AVE. BURNABY 50×120 開價 $ 175·000
★956 CLOVERLEY，NORTH VAN $ 250·000
★1369 E. 14TH AVE. 33×122 雙屋地，售價 $ 170·000
★★另各類生意，商業舖等適合投資移民。

周紹霖 Patrick Chow 電話：430-5690/438-8161

超值新盤

7161 Gray Ave. Bby.

本那比四年4300呎豪華大屋地大 59×104，上四房三廳一廚三廁，下兩伙出租共三房二廳，二廚二廁及獨立門戶，近 Metrotown，區靚、街靜。叫價 459,000

2048 Grant St. Vancouver

熱門新盤，近 Victoria 及一街。地大 33×135，新裝修，上三房，土庫二房，廚、廁及獨立門戶。叫價 $ 218,000