現代江湖書劍之五

閻羅：由長歌

三三九：任由宰割

師姐容有意慶汪國昌，癱在梳化上，天咁風情，吃吃低笑而不語。

阿七由脚趾摸到上小腿，而至腿彎，摸幾下又用手指篤兩下，曰：「是否好痕？」

師姐容又吃吃笑，阿七越摸越上，伸手入裙脚，師姐容毫無反抗，任由宰割，汪國昌越睇越緊張，阿七忽然伸手向上一指，手在裙內，不知佢指邊一處，汪國昌當堂金睛火眼，正想出聲，阿七已企起身，曰：「得矣！」

汪國昌鬆一口氣，曰：「王生，你篤首邊一處？」

阿七笑曰：「你放心，我手指會轉彎，不是直篤！」

汪國昌曰：「海倫，係唔係？」

師姐容點點頭，曰：「你唔使篤，王生冇非禮我。」

阿七曰：「我係君子，點脉還點脉，不會點穴，汪兄，你太緊張矣！」

汪國昌曰：「對唔住，因爲我太愛海倫，許多人都會同我一樣。」

阿七曰：「總之放心，我不會揩油。」

汪國昌曰：「王生，剛才你不是已經揩了油喇！」

阿七曰：「冇法子，我要抱正度脉至得。」

師姐容曰：「昌哥，唔好咁小器喇！」

汪國昌曰：「我不是小器，王生，以後每七日都要做一次？」

阿七曰：「然，但你次次都可以睇住我做呀。」

汪國昌曰：「咁你幾時同我醫病？」

阿七應承佢明日，當晚，師姐容與阿七商議，希望盡快醫好汪國昌氣脉，事關大家扭六壬，扭來扭去，最後可能得個吉，不如趁機會快刀斬亂麻。

阿七曰：「你講得啱，我都係爲了盡速搞掂這件事，阿容，今次如果唔係我返來，不知搞成點。」

風言蜂語

緣倫

幸勿折兵

貿易局花年新十餘萬美元聘一貿易說客。

希望不要蝕水。

也有通賬

本年公益金百萬行，善歎超過千萬元。

與通貨膨脹也有關係。

可以鬆些

酒樓點心車又失火。

因爲還未立例。

心開了

盜怪球星

事故船空搜号0子續

格象·曾一沙駱·文

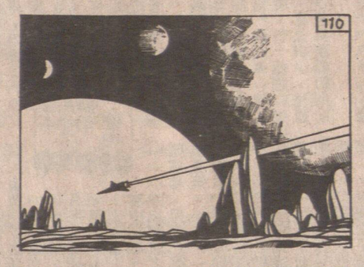

（一〇九）這時在京城外，大隊擊船已把機械龍全數消滅，蘇沙羅博士的機械武士也只剩下百名不到，蘇沙羅博士知道大大勢已去，基地又被搜空船摧毀了。天空上的攻擊船已停止攻擊，在半原降落，船內的突擊隊出船來，把蘇沙羅博士和他的機械武士包圍起來。

（一一〇）有一艘飛船在附近降落，船內走出兩個人，正是司馬登和雅打星。蘇沙羅博士嘆息說道：「船長，如果不是你來帮助加諾嘉，我早已佔領了野狼星球了。」司馬登道：「如果我們不對你阻挑，這星球的人類，便會全部被你殺死，博士，你的基地已毀了！」

（一一一）蘇沙羅博士道：「我已知道，一切都完了。」司馬登道：「還沒有完，加諾嘉總統答應會加罪於你，而且還要你協助重建野狼星球，我已和他說過了，他是誠意的。」蘇沙羅博士尷尬頭，說道：「我已知自己做錯，如今追悔莫及！船長，我有一個要求。」

五：我喜歡臉譜

戴臉譜的人　羊令

臉譜，臉譜，我喜歡它們屬於民間的，橫拙而誇張而又象化的裝飾美。每次，我走進書店，第一眼看看那拙書閱讀的少女。

第二眼，便是那些彩色繽紛的臉譜，我有如伏在桌上的白貓。最近，書架上增添幾個日本古典男臉譜。

每次進店，女郎例必把臉從書上抽起來，看看我。見是大厦上的街坊常客，便也低頭，把精神投入小說的世界裡去。身軀仍是半側着。總覺得眼下世道，偷搶盜刦，賊匪無孔不入，無機不乘，而這女郎未免太大意了！一個人獨自掌店，却全神貫注看書，這，這怎麽可以呢？

她是店老闆嗎？

第一眼，便是那些彩色繽紛的臉譜，我有如伏在桌上的白貓。最近，書架上增添幾個日本古典男臉譜。

每次進店，女郎例必把臉從書上抽起來，看看我。見是大厦上的街坊常客，便也低頭，把精神投入小說的世界裡去。身軀仍是半側着。總覺得眼下世道，偷搶盜刦，賊匪無孔不入，無機不乘，而這女郎未免太大意了！一個人獨自掌店，却全神貫注看書，這，這怎麽可以呢？

她是店老闆嗎？

第二眼，便是那些彩色繽紛的臉譜，我有如伏在桌上的白貓。最近，書架上增添幾個日本古典男臉譜。

每次進店，女郎例必把臉從書上抽起來，看看我。見是大厦上的街坊常客，便也低頭，把精神投入小說的世界裡去。身軀仍是半側着。總覺得眼下世道，偷搶盜刦，賊匪無孔不入，無機不乘，而這女郎未免太大意了！一個人獨自掌店，却全神貫注看書，這，這怎麽可以呢？

每次進入書店，細看那些臉譜，翻了一翻美術設計的厚書，但我找到機會跟她談話。我故意指了指那些臉譜問道：

「小姐，我想買臉譜！」

偏側而坐的少女，把視線從書本的擋頁抬起來看我，一臉奇怪的神態，說：

「你不看出我們的臉譜，是懸在書櫃書架間格處，用來裝飾的嗎？」

我當然看出那是裝飾品，一開始，我就看出。做裝飾設計的人，怎麽看不出來？

但我只能找到這樣的藉口，跟她展開一次較長的談話。（我想，關於臉譜，可供談話的內容多得很。）

我說：「小姐，有些人以書本、書櫃做客廳裝飾物。我既跟着發覺首飾箱內的一條鑽石項鍊不見了，這項鍊價值七萬元的，於是我們便馬上打電話報警。」

王大偉道：

「我在家中就從窗口看見一個黑衣人，在你們大厦的水柴爬上七樓不見了，我猜，進你家中盜窃的，正是那個黑衣人，可能正是飛天老鼠，但你爲什麽說是隻大貓？」

六：是隻大貓

盧標說道：

「謝謝你的關心，這件事太恐怖了，所以要方請我回警局去談談。」

王大偉問道：

「是什麽恐怖的事？我猜，又是近日來犯案纍纍的飛天老鼠。」

盧標道：

「警方也懷疑是飛天老鼠，所見，警方却不相信。」

王大偉問盧標道：

「究竟是不是飛天老鼠？」

盧標道：

「不是老鼠，是隻大貓！我們夫婦都看得清楚，這的確是一隻貓，像人一般高大，又會走路，而且還力大無窮。」

前和這大貓打鬥，被他一掌擊倒，我的頭看來是碰着什麽硬物，我也昏了過去，我甦醒時半小時之後，我見太太仍舊昏迷，便把她救醒，這跟着發覺首飾箱內的一條鑽石項鍊不見了，這項鍊價值七萬元的，於是我們便馬上打電話報警。」

王大偉道：

「大約是二時左右。我和太太看電視，還沒有睡覺，這隻大貓便不知從什麽地方走進來，我太太一見了便嚇得昏倒地上，我上太一見了便嚇得昏倒地上，我上古古怪怪的別別的別別的別別