復吉林省垣。壹面布告安民。壹面移○城外。準備迎敵。并將吉長路之土們嶺壹帶鐵路炸燬。吉林長春間交通斷絕。日寇與僞國亦聲氣阻隔。敵氛熖銷。僞都震動。倭○惡聞敗報。諱莫如深。而我則節節逼近。士氣百倍。收復全境。指日可期。馬司令占山。仍據有黑省克山。黑河。慶城。綏化等縣。屢伏屢起。冀收最後之功。李司令杜與丁超諸部。據有綏芬。虎林。密山。寶清等縣。以爲連鷄之勢。其他各路救國○。或採牽制日寇計畫。編爲游擊之師。或取協同作戰方針。潛爲吏番之戰。有如脈絡靈通。身之使臂。臂之使指。亦如常山陣勢。擊首則尾應。擊尾則首應。雖傷亡枕藉。而義俠懍然。聚沙量米。不足比其艱。長虹貫日。不足喻其烈。白山黑水。大好山河。未盡爲人囊中之物。俎上之肉者。實賴我遼吉黑民衆救國○將士忠勇奮發。氣吞河岳。義薄雲天。熱血瀰漫之所致也。惟是師行所致。欲期全○踔厲。則必士飽馬騰。爲使持久作戰。尤必餱糧不匱。救國○上無政府之餘蔭。下乏地方之財源。內無正式之補充。外乏不斷之接濟。赤手白刃。以肝腦塗地。以精忠報國。所恃者熱血而已。義胆而已。本歲春夏之交。天時地形。多不利於敵逆用兵。我救國各○猶足假以屏障。今則青紗帳倒。塞外先寒。轉瞬朔風凜冽。積雪沒脛。救國○食無宿粮。衣無夾纊。械無積彈。以疲敵之衆。當方張之寇。其何以策萬全而免孤注。冒之寒心。思之戰慄。此本救國○委員會／樹立。所爲內振○心。外籌餉糈。刻不容緩者也。允等受委員會之倚畀。與三省父老弟子之屬望。出膺艱鉅。謬總師干。除嘗率所部益加淬勵。貫澈忠忱。誓以全力爲東北謀光復。爲國家爭人格。爲民族圖生存外。謹以我遼吉黑三省民衆救國○。執干戈以衛社稷。苦戰經年之經過。與其苦況。昭告天下。所望國內志士。海外僑胞。怵國難之未已。念來日之方艱。痛東北民衆之水深火熱。與夫救國健兒之斷腹剖腦。以爭此壹線之生命。其亦登高以呼。仗義以起。或效弘羊之輸財救邊。或慕卜式之毀家紓難。各竭其力。踴躍輸將。共濟艱危。保我華夏。庶幾衆擎易舉。大廈莫傾。斯則允等敢爲我東北民衆與三○將士。所馨香以祝泣血以求者也。謹此陳詞。佇候明教。東北民衆救國○委員會委員長兼救國○總司令誠允副委員長鄧建中。沈智夫。委員黑龍江省政府主席馬占山。副司令馮占海。救國○第一路司令王德林。第貳路司令李海清。第三路司令姜中山。第四路司令李松濤。第五路司令王岫。第六路司令宮邦傑。第七路司令姜震東。第八路司令王[illegible]臣。第九路司令孫樂山。第十路司令蕭健。第拾一路司令李少仙。第十二路令司劉品璋。第十四路司令張光華。委員李杜。范雲卿。徐箴。韓清淪。栗大雄。趙在田。趙冠民。韓椿萱。楊伯珩。楊致文。王之將。王振賢。董廷梅。張允中。黃明新。劉鴻岷。鄧慕斌。丁枚伯。吳履觀。魯蘊宜。于廣心。馬志青。姜志超。鄧西園。陳嘉異。尹繼祿。賈屏周。姜雲五。梁靜齋等同叩。

本館特電

今晨接駐上海訪員來電云

◐馬占山將軍發出緊急報告謂倭賊大隊猛攻訥河被我軍擊敗。死傷極多。遂老羞成怒。竟派賊機投擲重大毒氣炸彈。我軍死傷極慘。

◐唐聚五將軍發出宣言。謂東北義勇軍。爲國奮鬥。不顧性命。與賊肉搏。乃關內武人。既已坐視不救。還復爭權爭利。紛起內戰。是誠何心。

◐寧黨府召集各要人會議。蔣介石、宋子文、在漢口。張學良在北京。皆不到會。

◐四川劉文輝。劉湘。兩殘賊。現還劇戰。劉湘昨於八日。率齊海陸空軍猛攻瀘縣。沱江。沿岸一帶。混戰極烈。

◐黨府決收招商局名爲國有。實爲黨有。各股東大反對。

◐內戰兇賊劉珍年。由蔣介石用欵買服。將調其部隊往湖北剿匪。劉謂俟欵到。乃開拔前往。

重要電報

●倭寇支隊全軍覆沒續誌

川賴支隊五十九名全被殲滅

東京九日電。據日本聯合通訊社由齊齊哈爾遞來訊稱。倭寇支隊在距齊齊哈爾城北與義勇軍激戰。致全軍覆沒事。經誌昨報。茲查此股賊兵爲安戶部隊所屬陸軍大尉川賴氏指揮之支隊。共計步兵五十九名。於上月廿八日由齊齊哈爾向泰安鎮出發。因泰安鎮之倭賊。被朴炳珊將軍所部僞國反正軍三千及團長薩氏所部義軍九百包圍。賊方安戶部隊聞耗。即向泰安出發。並派川賴氏率支隊五十九名掩護軍士行李。距川賴氏所部五十九人途間陡遇義軍大隊。義軍人數衆多。衆寡之勢既殊。此九拾九名倭賊遂盡作刀下鬼。頃日賊尋獲此帮賊兵之屍体六具。皆赤身露體。兩耳均被割去者云。

●賀華電賀盧斯福

美國加省保魯鴉圖埠九日電。美總統賀華。頃由本處寓所致電慶賀其政敵盧斯福選舉勝利。其電文措辭如下。「紐約波路磨旅館轉交盧斯福君收。余慶賀閣下獲此機會爲國家效力。深冀閣下將來登位統治全國時。事事勝利。余願獻身襄助閣下辦理政務。蓋閣下與余兩人同具使國家日趨繁榮之目的也」。

紐約九日電。盧斯福接總統賀華之電文後。即電覆之云「頃接來電。感謝雅意。彼此同爲國效勞。誠如來電所云。爾我兩人宜互助。使國家日趨郅治。達於隆平之域」。

●東京交易所股票漲價

倭商料美國新政府之政策於倭有利

東京九日電。自美國民政党領袖盧斯福獲選爲總統之消息傳至本京後。本京股票交易所之股票。即告漲價。由三点漲至四点。蓋倭商料美政府今後對東三省案之政策。將較前爲和平。於日本有利云。

●松岡抵莫斯科

與加拉罕晤談

東京八日電。是日本京接莫斯科訊云。出席盟會之倭寇代表松岡洋佑。自抵俄京以來。曾即與俄外交次長加拉罕磋商遠東和平問題。彼此交換意見。松岡氏離俄都後。至伯林。巴黎。華梳等處。將與倭國大使長松。松平。佐藤等晤談。彼此交換意見云。

●蘇俄元首之妻逝世

莫斯科九日電。蘇俄政府最高關之領袖史達連之妻是日逝世。史達連夫人生前與其夫頗恩愛。注意管理家政。她恒勸告蘇俄國內之女子。經營家務。以盡相夫教子之職云

●巴拉圭軍又佔一砲台

嘲哥區內玻軍又受挫

巴拉圭首都亞申西仁城九日電。今日本京軍政部宣佈。謂巴國軍在嘲哥區內又擊敗玻利斐亞國防軍。魯亞砲台已被巴軍攻佔。此砲台在距喇亶尼士砲台北五十英里。

○北京師範學校女生要求撤除寄宿舍之監察

北京九日電。本處國立師範學校男女生肄業其間者萬衆。近頃該校女生忽要求校長李貞撤除女生寄宿舍之監察員。此項監察員之設立。乃爲保護女生用。以免男生時至女生寄宿舍騷擾也。茲各女生僉謂男女平等。女寄宿舍既設有監察員守門。則男寄宿舍亦須派有監察員常駐其間方合也云

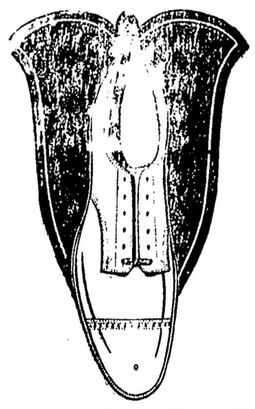

▲特平價

男人好黑皮靴—厚靴底—皮裏—膠牙　每對三元九毛五

男人精細構造時欵皮靴　每對五元五毛五

本店之男人靴爲加西最齊備者著名字號之靴如「化羅馬」「亞市朵利亞」及「華市磨」均備各種做工靴非常平賣。請留心光顧。

Cornett Bros Ltd
33 Hastings St. East
〔市政廳對面〕　哥匿公司啟

男靴子最秋之
人童靴合冬用

大羅天班　雲高　華埠

十壹月拾號卽星期四晚七點開演

陰魂雪恨

蟾宮女　靚華亨　主任

日發票在活生藥行　晚六點在戲院

◎女服平沽

本店以最誠懇的意。邀汝到來店內。參觀所陳列的婦女衣物。如衣服。雪衫。大禮及女帽首飾等。價甚相宜

鋪在加蘭湖街九七六號〔電話　司廳三六七九

Perfect Ladies Wear Ltd.
976 Granville St. Phone Sey. 3679

至善女服有限公司披露

◎鳴謝啓事

啓者本總會前年因倡建鄉間慈善醫所茲接本鄉支會來函稱說建築完成規模美備謹擇國曆十月十四日舉行開幕典禮荷蒙各界諸君慈善爲懷大解金囊樂助捐欵本總會同人等誠心佩服感激難忘謹綴數言以鳴謝忱

駐雲埠沙堆僑安總會同人等鞠躬

民國廿一年十一月九日

◎尋人廣告

啟者華僑周某 C. W. Chow 前寓雲高華埠片打街東壹○貳號又黃某 G. H. Wong 前在雲埠哥林比亞街四壹○號當裁縫匠及鏈盛 Sing Jone 前在雲埠固蘭護街貳六三五號經商以上三人現不知在何處如有知其下落者請將消息通知都朗度埠列治文街八十五號產業事務所爲荷該事務所之英文地址如下

Estate Service Bureau
85 Richmond St. W. Toronto, Ont.

白濁藥發明家張景憲醫生告白位在第拾頁

最合捲烟仔之用

惡頓公司之幼嫩煙絲。全用特選之威爾振尼亞煙葉。配製適當。使極易捲成清甜之香煙。

惡頓烟絲

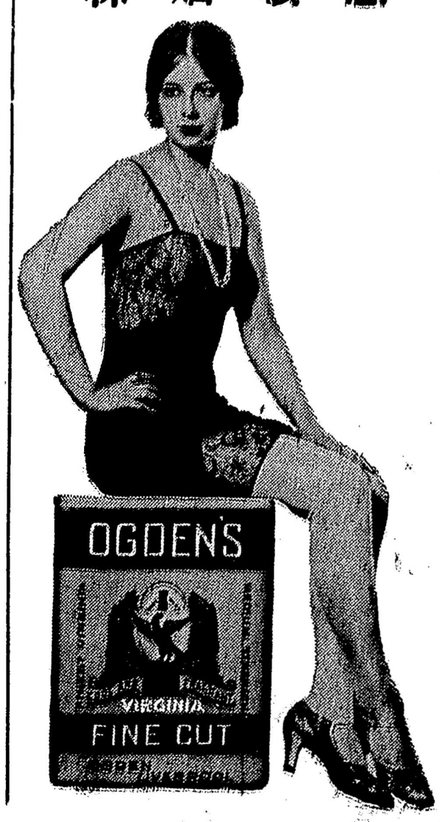

聯合農產公司
The Union Produce Co.
207 Keefer Street Vancouver, B. C.
Phone Trinity 3231

本公司現代理美國加省〔普路哥〕橙菓批發

兼辦土產生菓薯仔瓜菜及美國出產發行貨鮮價廉備胞光顧無論遠近特別歡迎

〔電話〕千地利三式三壹

司理人　李奕
黃策
李成　同啓

黃一平醫生

統理男女老幼內外全科花柳奇難頑症在別埠將病原詳細函告可能對症發藥

〔寓中興旅館〕

Yat Ping Wong 176 Pender St. E. Vancouver, B. C. 電話 Sey. 8831

◎懸紅緝兇

出花紅人本埠致公堂今因本堂會員黃八君於本月一號夜無辜被人慘殺兇徒在逃如有知其眞兇者引差拿獲到法庭指證判決有罪即謝花紅銀壹千大元決不食言特此通告

企嵩打埠致公堂啟

民國廿一年十一月四日

◎菜菓店出賣

啟者本店之菜菓生意開設多年卽在喪仔梳路貳七七七號地位適中擔保每月有六百元生意入息月租只貳十五元現因店主決意離埠返東方故特將全盤生意出賣取價相宜欲買者希來面議

Rogers Produce
2777 Commercial Drive.

露者士菓店啟