װעטער: קלאר און מילדער

The Only Jewish Newspaper in Western Canada Established 1910. Published DAILY

# דאס אידישע װארט

THE GATEWAY OF THE WEST

THE ISRAELITE PRESS

זון אויפגאנג — 6.02. זון אונטערגאנג — 7.02.

די איינציקע אידישע צייטונג אין מערב קאנאדע עטאבלירט אין 1910 דערשיינט יעדן טאג

Vol. 20, No. 67. Winnipeg, Thur. April 3, 1930. Published daily except Saturday and Sunday. דערשיינט יעדן טאג חוץ שבת און זונטאג. דאנערשטאג ה׳ ניסן, תר״ץ.


THE NEW YORK PUBLIC LIBRARY APR 9 1930 ASTOR, LENOX AND TILDEN FOUNDATIONS

אגב - אורחא פון מארק

### אידישע אינטערעסן

דאס מאל װעלן מיר זיך דורכשמועסן װעגן:

— װייץ.

נײן, איך האב זיך ניט נערירט פון די גרויסע "היצן" פון די לעצטע עטלאכע טעג. איך בין ברוך־השם ביי מײן פולן פארשטאנד, און איך װייס װאס איך רײד, װען איך שטעל ארײן "װייץ" אין דער רובריק פון אידישע אינטערעסן.

ס׳איז מער, זאג איך אײך, אידישע אינ־טערעסן, װי דער באריכט פון ארץ־ישראל קאמיסיע, װי די לאגע פון די דעקלאסיר־טע, װי די אויפלייזונג פון דער יעװסעק־ציע אדער װי דער קריזיס פון דער הײ־נער תלמוד־תורה.

# קװעבעקער לעגיסלאטור הײסט גוט סעפאראטע אידישע שולן

## אידישער שול ביל אנגענומען מיט 52 שטימען צו 5

(ספעציעל פאר "דאס אידישע װארט")

מאנטרעאל, קװע., אפר. 3 (איטא). — מיט 52 שטימען צו 5 האט די קװעבעקער לעגיסלאטור לעצטן אװנט גוטגעהייסן דעם רעגירונגס ביל, װאס אנערקענט דאס רעכט פון די אידן פונ׳ם אינזל פון מאנט־רעאל צו גרינדן סעפאראטע אידישע שולן.

—(:.:)—

## בערלינער פאליציי אנטדעקט געהײמע חתונה פאבריק

בערלין, אפר. 2 (איטא).— די בער־לינער פאליציי האט זיך דערװאוסט פון א געהײמער מעטאדע װי אזוי מזרח־אײרא־פײאישע אידישע פליכטלינגען װאס האבן ניט קיין דאקומענטן, האבן חתונה אויף דער גרעניץ צװישן טשעכאסלאװא־קיע און דײטשלאנד.

לויט דער אינפארמאציע פון דער פא־ליציי פלעגן די דאזיקע פליכטלינגען צו־פארן צו דער טשעכאסלאװאקישער גרע־ניץ, דארט פלעגן זיי באגעגענען א טשע־כאסלאװאקישער רב מיט א גרייטער חופה װאס מען האט איבערגעצויגן איבער דער דײטשער גרעניץ, און דער רב איז אזוי געװען דער מסדר קדושין פון דעם פארל.

אלע אזעלכע חתונות זײנען פון דער פאליציי דערקלערט געװארן אלס אומגיל־טיק, און באטריגעריש, װייל דער דײט־שער געזעץ פאדערט אז עס זאלן דורכגע־פירט װערן אויך ציװילע חתונות, א חוץ די רעליגיעזע צערעמאניעס. א מאסע ארעסטן װערן דערװארטעט אלס רעזול־טאט פון דער אויפדעקונג.

# פארשטייער פון אלע פארטייען פארדאמען קאמיסיעס באריכט

## 593 אידן אײנגעװאנ־דערט קיין ארץ־ישראל אין פעברואר

ירושלים, אפר. 3 (איטא). — פאר דעם חודש פעברואר האבן אין לאנד אײנגע־װאנדערט 772 אימיגראנטן, אײנשליסנ־דיק 593 אידן. פאר דעם זעלבן חודש הא־בען פון לאנד אויסגעװאנדערט 240 נפשות, אײנשליסנדיק 190 אידן.

—(::)—

## "שטיצע פאר ארבעטס־לאזע אדער רעװאלו־ציע" זאגט װיליאם גרין

װאשינגטאן, ד. ק., אפר. 2. — "די רעגירונג פון די פאראײניקטע שטאטן מוז אײנפירן א סיסטעם פון שטיצע פאר די ארבעטסלאזע, אדער האבן א רעװאלוציע אויף אירע הענט", — האט דערקלערט װיליאם גרין, פרעזידענט פון דער אמע־ריקאנער ארבעטער פעדעראציע.

מר. גרין האט זײן באמערקונג גע־מאכט אזוי, פארבייגייענדיק, ביים פאר־הער פון דער ארבעטסלאזיקײט קאמיסיע פון סענאט.

לארד סעסיל דערקלערט, אז ס׳איז אן אומזין צו רײדן װעגן רעװיזיע פון בריטישע פארפליכ־טונגען אין ארץ־ישראל, רײדנדיק ביי מאסן־פארזאמלונג צום אנדײנק פון לארד באלפור. — אראבישע פרעסע צופרידן מיטן באריכט.

## דײלי העראלד ניט צו, אז קאמיסיע האט איבערגעטראפן אירע רעכט

(ספעציעלע טעלעגראמעס צו "דאס אידישע װארט" פון "איטא")

לאנדאן, אפר. 3 (איטא).— פראטעסטן קעגן דעם באריכט פון דער פאלעסטינער קאמיסיע זײנען אויסגעדריקט געװארן פאקטיש פון יעדן רעדנער אין אלבערט האל לעצטן אװנט, װאו 3 טויזנט מענשן האבן זיך צוזאמענגעקליבן צו ערן דעם אנדײנק פון לארד באלפור. צװישן די רעד־נער זײנען געװען פארשטײער פון אלע בריטישע פארטייען, װאס האבן באשטע־טיקט ענגלאנדס פארשפרעכונגען דורך דער באלפור דעקלאראציע.

באזונדערס אויסגעשפראכן איז געװען לארד ראבערט סעסיל. ער האט אויסגע־דריקט די שארפסטע פארדאמונג קעגן "דער הפקרות" פון אײניקע שרײבער און רעדנער, װאס באהאנדלען אזוי לײכטזי־ניק די אפמאך פארפליכטונגען װעלכע ענגלאנד האט אויף זיך גענומען אין א״י.

לארד ראבערט סעסיל האט פארגעלײ־ענט דעם ארײנפיר צום פאלעסטינער מאנ־דאט אפמאך, און דעם ארטיקל 2 װאס לויטעט: "אזעלכע פאליטישע, אדמיניס־טראטיװע און עקאנאמישע באדינגונגען זאלן געשאפן װערן אין פאלעסטינע, צו פארזיכערן די גרינדונג פון א אידישער נאציאנאלער היים", און ער האט געזאגט: "די קאמיסיע שלאגט פאר צו מאכן אן אויספארשונג װעגן דער בריטישער פאלי־טיק אין ארץ־ישראל. איך האב ניט װאס אויסצוזעצן קעגן אן אויספארשונג פון די מעטאדן פון דער פאליטיק, אבער די גרונט פאליטיק קאן ניט אװעקגעשטעלט װערן אין צװײפל אפילו אויף איין אײנציקן מאמענט. מיר קאנען ערן דעם אנדײנק פון לארד באלפור דערקלערנדיק, אז מיר װעלן זיך ניט שפילן מיט גרויס בריטאניעס כבוד".

דר. װייצמאן, װעלכער איז געװען דער פארזיצער, האט אנגעװיזן, אז מיט א טאג פריער איז געװען דער פינפטער יאר־טאג פון דער גרינדונג פונ׳ם העברײאישן אוניװערסיטעט. א פאסיקע דעקאראציע פאר דעם האל איז געװען פילבאװסקים א בילד פון דער עפענונג צערעמאניע, מיט באל־פור׳ן אינ׳ם צענטער.

גװאזענער קאלאניאל מיניסטער אמע־רי האט אנגעװיזן, אז די באלפור דעקלא־ראציע איז גוטגעהייסן געװארן פון יעדער פארלאמענטארישער רעגירונג, זינט 1917

לארד מעלטשעט האט געזאגט אז "מען קאן ערן באלפורס אנדײנק אויף דעם בעסטן אופן, האבנדיק דעם זעלבן קוראזש און צוטרוי צום דערפאלג פון אונזער זאך, װי ער אלײן. ער האט אונז אינספירירט מיט זײן מוט און גלויבן, און מיר זאלן אים ערן דורך מעשים".

צװישן די אנדערע רעדנער זײנען גע־װען רבי הערץ און מרס. פיליפ סנאודען.

## ארבעטער ארגאן באהאנדלט דעם באריכט

לאנדאן, אפר. 3. — "דער באריכט פון דער קאמיסיע איז געגאנגען הינטער די גרעניצן פון דער קאמיסיעס יוריסדיקציע, װאס האט זיך באשרײנקט אויף די באל־דיקע אורזאכן פון די אומרוען פון לעצטן אװגוסט", — דערקלערט דער "דײלי הע־ראלד", ארגאן פון דער בריטישער ארבע־טער פארטיי. די צײטונג קאמענטירט װײ־טער:

"די אידישע אימיגראציע, װי א פלאן צו פארװאנדלען דאס לאנד פון די אבות אין א אידישער נאציאנאלער היים, האט געבראכט צו א בארירונג פון צװײ פעל־קער, צװײ רעליגיעס, צװײ ציװיליזאציעס. פון אײן זײט שטײען די אידן, פול מיט ענטוזיאזם צו אנטװיקלען דאס הינטערגע־שטאנענע לאנד און באזעצן מיט זייער פאלק זײער נאציאנאלע היים. פאר די אראבער זעט די באװעגונג אויס צו זײן א געפערלאכע אויסלענדישע אינװאזיע, װאס דראעט זײער לאנד, זײער עקאנא־מישן מצב, זײער קולטור. דאס איז פאר זײ א פרעמדער איבערפאל אויף א גרויסן מאסשטאב. זײ האבן מורא, און שרעק איז דער פאטער פון גװאלדטאט.

"אזא קאנפליקט קאן זיך מעגלאך ענ־דיקן מיט אײנעם פון די דרײ רעזולטאטן: די ציוניסטישע באװעגונג קאן דורכפאלן און די אידן זאלן זיך צוריקציען; די אידן קאנען ביסלאכװײז ארויסשטויסן די אראבער צו דער צװייטער זײט ירדן, אדער בײדע פעלקער קאנען ביסלאכװײז צוזא־מענלעבן זיך און ארבעטן צוזאמען אין פרײנטשאפט".

### "פאלאשטין" זײער צופרידן מיט׳ן באריכט

ירושלים, אפר. 2 (איטא). — די ארא־בישע צײטונג "פאלאשטין" באגריסט דעם באריכט, דערקלערנדיק, אז ער בא־שטעטיקט אלץ װאס די אראבישע אדװא־קאטן האבן גע׳טענה׳ט. ער איז באזונ־דערס צופרידן דערמיט װאס, די קאמיסיע רעקאמענדירט אז די אראבער דארפן קאנ־טראלירן די אימיגראציע. די צײטונג פא־דערט, אז די אימיגראציע זאל איצט אינ־גאנצן אפגעשטעלט װערן, ביז א נאציאנא־לע רעגירונג אין פאלעסטינע װעט געגרינ־דעט װערן.

די אידישע ארבעטער צײטונג "דבר", פארקערט, דריקט אויס די טיפסטע אנט־ריסונג קעגן דעם באריכט. זי באצײכנט אים װי א "מיש־מאש פון צעדרײטע אדער אויסגעטראכטע פאקטן, מיט צעמישטע געדאנקען װעגן דעם גראנד מופטי און דער אראבישער עקזעקוטיװע".

דער "פאלאשטין" באהאנדלט דר. א. אײנשטײנס לעצטע פארשלאגן, און ראט אים, װי א װיסנשאפטסמאן, ניט צו מישן זיך אין פאליטיק. די אראבער, זאגט ער, װילן איבערהויפט דערגרײכן זײערע נא־ציאנאלע צילן, און די אידן שטײען זײ אין װעג. די אראבער פארלאנגען דרײ זאכן: א פארלאמענט, א פארבאט צו פארקויפן לאנד צו אידן און צו שנײדן צום מינימום די אידישע אימיגראציע, — און די אידן זײנען אונזערע קעגנער אין די דאזיקע פונקטן.

לארד ראבערט סעסיל

# לענינגראדער רבנים קריגן שװערע שטראפן

## װערן פארשיקט אויף 10 יאר אויף סאלאװעצקי אינזלען, לויט טעלעגראמע צו קאנגרעסמאן דיקשטײן

װאשינגטאן, אפר. 3 (איטא). — קאנ־גרעסמאן דיקשטײן האט הײנט געקראגן טעלעגראפישע אינפארמאציע, װאס שטאמט פון רוסלאנד, אז די לענינגראדער רבנים לאזאראװ און ניסן נעמינאװ זײ־נען פאראורטײלט געװארן צו צען יאר געפענקעניש אויף די סאלאװעצקי אינזלען. דער גבאי יאסנאגאראדסקי און זיבן ישי־בה־בחורים האבן געקראגן צו דרײ יאר גע־פענקעניש אויף די סאלאװעצקי אינזלען.

קאנגרעסמאן דיקשטײן װערט אין דער טעלעגראמע דרינגענד געבעטן צו נעמען װעלכע שריט ס׳איז נאר מעגלאך צו רעטן די פאראורטײלטע אײדער זײ װערן אי־בערגעשיקט פון לענינגראד צום פלאץ פון זײער געפאנגענשאפט.

קאנגרעסמאן דיקשטײן האט בדעה צו באראטן זיך מיט סענאטאר בארא װעגן דעם דאזיקן באריכט, צו זען, אויב מען קאן עפעס טאן צו רעטן די פאראורטײל־טע פון זײער שװערן גורל.

# בחור׳ל מאנט פערציק טויזנט דאלאר פאר פארשפארן אים אין טעאטער איבער א נאכט

ניו־יארק, אפר. 2. — טשארלס עװע־רעט קאלסאן, 19 יאר אלט, מאנט פון דער מעטראפאליטען אפערא הויז די סו־מע פון פערציק טויזנט דאלאר שאדנער־זאץ, פאר די שרעק װאס ער האט געליטן און פאר די שלעכטע רעזולטאטן פאר זײן געזונט, װאס זײנען געקומען דערפון, װאס מען האט אים פארשפארט אין טעא־טער אויף א גאנצער נאכט.

קאלסאן דערצײלט אזוי די מעשה: אין דער נאכט פון מארט 8טן, 1928, האט ער באזוכט אין מעטראפאליטען אפערא הויז די אויפפירונג פון "מײסטערזינגער", באצאלנדיק א פאר דאלאר פאר א בילעט. װען די אויפפירונג האט זיך געענדיקט, איז ער צוזאמען מיט׳ן גאנצן עולם גע־גאנגען צום ארויסגאנג. ער איז אבער פארבליבן דער לעצטער, און אײדער ער האט צײט געהאט ארויס פון טיר, האבן זיך די לאמפ מיטאמאל אויסגעלאשן און די טיר האט זיך פארמאכט.

ער איז אזוי פארבליבן אלײן אין דער פינסטער אין דעם גרויסן פוסטן טעאטער און ער איז דארט אפגעזעסן א גאנצע נאכט אין גרויסער שרעק, ביז מען האט געעפנט די טירן אכט אינדערפרי. פון דאן אן, זאגט ער, איז ער קראנק און צעבראכן, און ער מאנט ביי דער קאמפא־ני פערציק טויזנט דאלאר.

זײן פראצעס איז איצט פאר׳ן הויכן גערײכט. דעם בחור׳ס פאטער מאנט פון דער טעאטער קאמפאני באזונדער צען טויזנט דאלאר.

—(:־:)—

## װילנער פאליציי פארבאט לעק־ציע פון משומד, אז אידן באנוצן בלוט אויף פסח

װילנע, אפריל 2 (איטא).— די היגע פאליציי האט פארבאטן דעם, משומד פרידריך פיסטאל, צו האלטן א לעקציע אין דעם היגן מיסיאנערן זאל, װייל ער האט געפרעדיקט, אז אידן באנוצן קריסט־לאך בלוט אויף פסח.

דער זאל פון די היגע מיסיאנערן איז שוין געװען איבערפולט מיט צוהערער, װעלכע זײנען געקומען הערן דעם מיסיא־נער׳ס לעקציע, װעגן "פסח ביי אידן", װען די פאליציי איז אנגעקומען און האט פארבאטן דעם משומד צו רײדן.

—(:־:)—

## סאװעט רעגירונג װעט אויס־האלטן 23 שולן אין אידישע קא־לאניעס אין קרים

מאסקװע, אפריל 2 (איטא).— 23 שולן אין די אידישע קאלאניעס אין קרים, װעל־כע זײנען ביז איצט אויסגעהאלטן געװא־רען דורך דעם "אגרא־דזשאינט", װעלן אין דער צוקונפט אויסגעהאלטן װערן דורך דער קרימער סאװעט רעגירונג, לויט א בא־שלוס װאס דער "סאװנארקאם" רעגירונגס קאבינעט, האט איצט אנגענומען.

## פירער פון בריטיש קאלומביא ליבעראלן װעט אפשר רעזיג־נירן

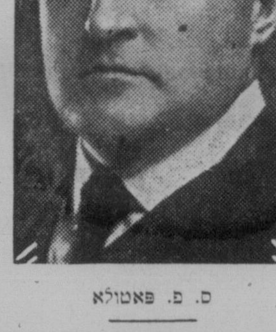

ס. פ. פאטולא

װאנקאװער, ב. ק. — מר. פאטולא, פירער פון דער פראװינציעלער ליבערא־לער פארטײ פון בריטיש קאלומביא, האט פאררופן א פארטײ קאנפערענץ אויף מאי 31טן, אין קעמלופס. די קאנפערענץ װעט אפשר דארפן אויסקלײבן א נײעם פירער אויפ׳ן ארט פון מר. פאטולא, װעל־כער האלט ביי קריגן א פעדעראלן פאס־טען אין אטאװא.

—(::)—

## ישיבות אין רוסלאנד אויסגע־האלטן מיט אמעריקאנער געלט, טענה׳ט דער "שטערן"

מאסקװע, אפר. 2 (איטא). — אז די אמעריקאנער אידן האלטן אויס די אידי־שע רעליגיעזע אינסטיטוציעס אין רוס־לאנד, װערט דערקלערט אין דער כארקא־װער אידישער קאמוניסטישער צײטונג "דער שטערן". די צײטונג װײזט אן, אז אין דער שטאט אלט־קאנסטאנטין, אין װאלין, װערט די ישיבה און א אל אומ־לעגאלע חדרים אויסגעהאלטן פון אמערי־קאנער געלדער.

# פאלעסטינער צײטונגען אויפגעפא־דערט צו זײן באזונדערס פארזיכטיק איבער די יום־טובים

ירושלים, אפר. 3 (איטא).— דער שטעל פארטרעטער פון דעם הויפט־סעקרעטאר האט אײנגעלאדן אלע רעדאקטארן פון די היגע צײטונגען און האט זײ אויפגעפא־דערט צו זײן באזונדערס פארזיכטיק ניט אויפצורייצן קײן געפילן פאר די קומענ־דיקע דרײ װאכן, אין װעלכע עס װערן געפײערט די יום־טובים פון אלע דרײ רע־ליגיעס.

... טיקײט איז נויטיק.

ירושלים, אפר. 3 (איטא). — פון פיר ירושלים׳ער אראבער גע׳משפט׳ן פאר שיסן אויף א אידישן אווטאמאביל מיט אײניקע חדשים צוריק זײנען דרײ באפרײט גע־װארן, און אײנער איז פאר׳משפט געװארן צו זעקס חדשים טורמע.

בנימין אלישע און ישראל װאלקאװיצקי ...

# דראג סטאר קלערק געשאסן פון באנדיט

## װם. װהיטקאם ערנסט פארװאונדעט לעצטן אװנט, װען ער שטעלט זיך קעגן באנדיט

װיליאם פ. װהיטקאם, 26 יאר, קלערק אין דזשענקינס דראג סטאר, 869 קאקבורן סט., איז געשאסן און ערנסט פארװאונדעט געװארן פון א פארמאס־קירטן באנדיט 11 אזייגער לעצטן אװנט. דער באנדיט, װעלכער, װי מען גלויבט, איז געװען א יונג בחור׳ל פון ארום 20 יאר, איז דערװייל שפורלאז פארשװאונדן

נאך דרײ בחורים זײנען געװען אין סטאר, װען דער באנדיט, מיט׳ן פנים פארהאנגען מיט א טיכל, איז ארײן אין סטאר, מיט אן אנגעשטעלטן רעװאלװער. דער באנדיט האט זײ אלעמען באפוילן ארײן אין דעם הינטערשטן צימער, װאס די דרײ בחורים האבן געטאן. װהיטקאם האט אבער ניט געפאלגט. ער איז ארומ־געלאפן הינטער׳ן "קאונטער" אהין און צוריק, און, צום סוף, האט ער געכאפט א צאל ארטיקלען פון טיש און א װארף גע־טאן דעם באנדיט אין פנים ארײן. דער באנדיט האט דאן אויסגעשאסן, און װהיט־קאם איז געפאלן א שװער פארװאונדע־טער. דער באנדיט איז גלײך אנטלאפן, ניט באריערנדיק דאס געלט פון קאסע.

די בחורים האבן זיך דאן געלאזט לויפן נאך אים, אבער ער איז באלד פארשװאונדן געװארן פון זײערע אויגן.

# סאװעט רעגירונג שיקט ברויט קײן קרים, שפײזן קאלאניסטן ביז דעם נײעם שניט

## באפעל ארויסגעגעבן ניט צוזאמענשמעלצן אידישע מיט ניט־אידישע קאלאניעס. — שטײערן אויף בעל־מלאכה׳ס פאר־קלענערט און קאנפיסקאציע פון געצײג פארבאטן

## אידן האבן פארלארן חשק צו קאלאניזירן זיך

מאסקװע, אפר. 3 (איטא). — די סא־װעט רעגירונג האט הײנט באפוילן, אז פון צען ביז צװעלף מיליאן פוד שפײז זאל גלײך אפגעשיקט װערן קײן קרים, צו פארלײכטערן דארטן די לאגע פון די אי־דישע און פון די ניט־אידישע קאלאניסטן ביז דעם נײעם שניט.

דער באפעל לויטעט, אז קרים מוז קריגן פון די רעגירונגס רעזערװן ניט װײניקער װי 150 טויזנט פוד פוראזש אין דרײ טעג צײט, און אז אלע פעלד־ארבעטער זאלן פארזארגט װערן מיט שפײז.

דער זעלבער באפעל אינסטרואירט מען זאל אינגאנצן אפשטעלן די צוזאמענ־שמעלצונג פון אידישע קאלאניעס אין קרים מיט ניט־אידישע.

א באפעל איז אויך ארויסגעגעבן גע־װארן אפצושטעלן די מאנונג פון אומגע־הײערע שטײערן פון בעל מלאכה׳ס, און ניט צו קאנפיסקירן זײערע געצײג און מאשינען, װען זײ קאנען ניט צאלן די שטײערן.

דער באפעל באשטעטיקט, אז אפילו איצט קאנפיסקירן נאך לאקאלע סאװעטן די געצײג ביי קוסטארן ניט נאר פאר שטײערן װאס קומען פון זײ, נאר אפילו ...

זײנען געװארן מעל־מלאכה׳ס, און פא־דערט באזונדערס מילדע שטײערן פאר בעל־מלאכה׳ס װאס ארבעטן פאר רעגי־רונגס ארגאניזאציעס.

מאסקװע, אפר. 3 (איטא). — די אידן פון די שטעטלאך פארלירן קאנטיק דעם אינטערעס אין קאלאניזירן זיך אויפ׳ן לאנד דעם פרילינג. דאס איז צו זען פון דעם, װאס די 4,610 נײע אידישע קאלא־ניסטן װאס האבן געזאלט אנקומען קײן קרים און אוקראינע פון די שטעטלאך דעם פרילינג, ביז אפריל 1טן, זײנען בלויז 1,775 געקומען, װי עס װערט הײנט בא־ריכטעט.

די דאזיקע מערקװירדיקע דערשײנונג, גלויבט די "איטא", איז א רעזולטאט פון דרײ סבות:

1. דער באפעל פון דער סאװעט רעגי־רונג צוריקצוקערן די דעקלאסירטע זײערע רעכט, האט זײער פיל געענדערט די לאגע פון שטעטל צום בעסערן.

2. די אידן האבן קײן חשק ניט צו קא־לאניזירן זיך, אויס מורא פאר דער קא־לעקטיװיזאציע.

3. די לאקאלע "אזעט" קאמיטעטן װאס רעגולירן דעם אויסװאל פון די אידן אין ...

# כינעזישע צפון ארמייען דערקלערן קריג צו טשיאנג קאי־שעק

פיפינג, אפר. 2. — די מיליטערישע אליאנץ פון צפון האט דערקלערט קריג צו טשיאנג קאי־שעקס רעגירונג אין נאנקין, באשטימענדיק גענעראל יען הסי־שאן פאר דעם הויפט קאמאנדיר פון אלע נאציא־נאלע מיליטערישע קרעפטן.

אין א פראקלאמאציע װאס גענ. יען האט ארויסגעלאזן, באשולדיקט ער קאי־שעק אין דיקטאטארישע טענדענצן, און זײן רעגירונג — אין קארופציע, כאאס, ...