# 雨中緣

李顥書 32.

# 秋春家

秋 巳金 (497)

覺民第一個跑過去，接着是淑華和黎環，他們三個人都去攙扶他，大學還扶起了覺民底力量，他們終於把覺新扶了起來。覺新無力地垂着頭低聲抽泣，他不再說話了。

「你們這地回屋去睡，讓他好好地休息一會兒，」張太太嘵嘵似地揮手道。

「三妹，你們兩個小心點把大哥攙回屋去，」覺民低聲吩咐淑華道。這話等淑華聽見的，她和淑華兩人都把覺新扶出去了。站立的人眼前空了下來。

張太太看見覺民抽身出來，便跨步地問道。

「老二，怎麼你不去攙你大哥？」張太太看見覺民抽身出來，便跨步地問道。

「我等着姑媽實問我，」覺民站起頭答道。琴站起來跟着淑華他們出去。

「你快去照料你大哥，別的事等一會兒再說，」張太太太過了半晌，忽然疲倦地對他們說。

覺民答應一聲，但他還遲疑一下，纔掉身子向着張太太說：「姑太太，這是怎麼一回事？這是活該就算了！這真是虎頭蛇尾！」陳姨太看見和民快要跨過門檻，便不高興地大聲質問張太太。

「這件事情我看不了，請你找個人問，」張太太嘵嘵地答道。

陳姨太滿臉通紅，彷彿擦上了一層紅粉。她急忙叫道：「大嫂，我問你，到底賈洞不賈那兩個目無尊長的東西？你如果管不了，我就去找三哥，那時你不要怪我才好，」王氏昂起頭對周氏威嚇地說。

「我不管了。四弟妹，那麼請你去找三弟去，」周氏冷冷地答道。

「三弟也不管了許多事情，他底箇子近來很不好，」張氏故意對周氏說。她也看得王氏和陳姨太兩人隨得太無聊了。

王氏暖臉色又一變，她馬上站起來溜周氏過道：「好，大嫂，你不要怕了眼睛，以為我是好欺負的，你等着看，我總有一天會來收拾你們。」她又對陳姨太說：「陳姨太，我們走。不要再同這種不講道理的人多說話。」

「哼，大太太，你少神氣點！你有一天總也落在我手裏頭的！」陳姨太也站起來對周氏嘵道。

淸客洞的威嚇只能嚇住兩個女人對自己表示順從的門生。陳姨太底一番手段和豪霸那個不時在做怪相的舅舅。

## 二九

淑華、黎環兩人把覺新攙進他底房裏，她們打算扶他走到書桌前面去。

這時琴和淑貞進來了。黎環看見琴便說：「琴小姐，請你勸勸大少爺，他不肯歇一會兒。他精神很不好，還要看書。」

琴站站頭，連忙走到覺新底身邊，覺新已經坐在活動椅上了，琴伸手去輕輕地按他底肩頭，溫柔地勸道：「大表哥，你為什麼一定要這樣折磨你自己？你也該顧惜你底身體。」

覺新沒有答話道。淑華也走過來幫忙琴勸他：「大表哥你聽琴小姐底話，她是為你好。」

「你們都看見的，像這樣活下去，有什麼意思？不如死了，」覺新依舊用剛才絕望的聲音說。

「大哥，你怎麼說起死來？我們受了氣就應當想明白，要活下去，」淑華勸道，她想不透為什麼她底哥哥說出死字。

「大表哥，三表妹說得很對，」琴接下去說，「對於易明白：你還有前途，他們即沒有將來。你應該好好地保重你底身體。我這個身體有什麼值得保重？我活下去又能夠做什麼事情？」覺新苦痛地掙扎着，他忽然放手掉頭看淑華，驚訝地道：「怎麼你也來了？我們沒有看見你。」

淚痕未乾的臉上忽然現出恐怖的表情。

「姑媽喊我攙你出來的。她們沒有陽氣我一句，」淑華也是一種平靜的好音，還可以證實她對覺新說的話。

覺新底眼睛裏閃着一線希望的光輝，但是這光輝很快地消失了大半。沈默又說：「二哥多半還在那兒。不過我想姑媽也不會陽他。我看，後來姑媽也好像明白了。不然她怎麼肯放我？」

「哎！」我突然想起了一件事，急急的問：「我走了之後，他究竟怎樣對付你？」

「對付我？」他皺起眉：「誰呀？」

「那個警察呀？」

「呵！是他！」他慢吞吞的答着我，然後苦着臉說：「他揍了我一頓，翻出個傷痕來給我看看，快點啊！」我不服氣的說牢死呢！」

「哎吔！」我驚叫：「真的？」

他凝視着我散發着驚懼的眸子，好一會，才笑了起來。我知道自己受騙了。

「你休要騙人，你要是給別人揍了一頓，翻出個傷痕來給我看看，快點啊！」我不服氣的說。

「好了，好了。」他邊說邊笑：「算是我騙了你，可是有一件事却是千真萬確的，那就是作你的男朋友是件苦差，非要時刻有個接受苦頭的心不行！」

我又「咭咭」的笑了。他那無奈的眼神，那楚楚可憐的模樣，最能逗得我「咭咭」的笑個沒停，就像從前在班中取笑他的那個笑聲一樣。

我們走到了泊車的地方，上了車子。他駕着車子，踏着油門，衝破雨霧的送我回家。

(十)

車抵達家門前，我正要下車，他却叫住了我：「雅明，你等一等。」

我停了下來，見他從後面車廂裡取來一件東西，迅速的遞到我面前來。

「哎喲！」我驚喜而叫：「我的布娃娃！」我瞬即接了過來，把布娃娃擁在懷裡，上次發瘋的把它摔倒在地上，可幸沒有把它跌壞。

「好了，布娃娃又物歸原主啦！看你衣衫濕淋淋的，我送你進去吧！」

君鴻把我拖到大門前，我見到屋內的大廳還亮起了燈，猜想到志明必然是在家裡。

君鴻在等着我掏鑰匙，我忽然對着他說：「爲甚麼不想進去？」他瞪大眼睛望我。

「我想—在雨中多走一下，可以嗎？」

他輕皺雙眉，不解的望着我，可是很快他就向我點一下頭，綻出個會心的微笑。

我倆過門而不入，在一把雨傘遮蔭之下，悄然的漫步在滂沱的大雨裡。


專門起屋
新昌建築工程公司
專門承建新屋 兼間新屋土庫
全部鬼佬技工 保證材料上乘
政府合法牌照 起貨捷快妥當
參加我們的住屋計劃，可為你節省二萬元
電話：255-9147

建立建築公司
KENLEY CONSTRUCTION
土庫間格 露台平房
油漆裝修 免費估價
TEL. 433-5138
2739 WARD ST. VAN. B. C

FIRST LINE ROOFING
專門修理屋頂
及水渭 價錢平
工作好 晚英語電
291-1866
CARL WILFER

雄記油漆
電話：327-2335
專門承接內外油漆
裝修改建商場栢文
長期保養土庫間格
全市最平工作可靠

P.S. CONSTRUCTION
平勝土木裝修工程
承接土庫間格，屋舖內外水電油漆，大小工程價錢特平，工作快捷
請電二五五，四一五二，二五四，一八二八

朱氏裝修
電話：433-9784
免費估價 大小工程 土庫間格 裝修改建 政府牌照
約會時間 柏文 另有長期小型裝修

DOGWOOD RLTY
多活實業公司
胡鶴洲 KEN WU
公司電話：876-8841
住家電話：420-1851 420-4962

△京士威咖啡室租特平日入二百餘，夫婦拍檔好過打工特價二萬九
△乃磨夾廿八街四年新屋千三尺土庫間好交通方便十三萬九。
△柏架街新屋兩間十六萬元。
▲旺區大什碎館，設備齊，日營八百，送餐兼外賣，開價九萬五。
▲商業二舖位樓上親住家四年新，急賣二十八萬，可開餐室又近地鐵站。
▲唐人街六年新屋，兩層共五房，十二萬餘。
▲靚牛扒西餐館，七十二座位，地旺，租期長，有酒牌，八萬元。
▲希士定餐館四十六位，生意好，設備靚，五萬餘。
▲八街2826一年新屋，柚木天花，臘板地台，十六萬五可用舊屋相換。
▲蘭飛夾四十三街三房兩廳土庫靚十二萬九。
△載士街商業樓兩層高地卅三乘一貳二前後停車場十五萬
△北雲高級唐餐館中西名酒華麗唐煌日營七百售八萬元。
△市中心大型商場，六年新，年入拾萬，價一百一十萬。
△四舖位巨型牛排餐館，日營三千，有酒吧，年入百二萬，做兩年回本，詳情面議。

Lucky Realty Ltd.
好彩實業公司
公司：273-0141
陳以諾 ANDY CHAN 住家：263-9861
孫名豐 DAVID SUN 住家：271-3617
▲西溫哥華靚商業地，開價六十五萬。
▲菓舖連實業或生意，近第五路夾金比街，66X128，門市及批發，年做廿五萬。
▲乾衣舖生意出讓，易上手，開價八萬五千。
▲屋地多塊，由七萬餘起，有專人建築。
▲柏文及城市屋，七萬餘起。
▲四房大屋67X100，月入四百八十，開價八萬九千。
▲92呎闊大地，開價九萬八
▲現有買家急欲徵求住宅屋數間，免費估價。
▲四分之三款地，可分三塊地，開價十餘萬。

MACAULAY NICOLLS MAITLAND & CO. LTD.
MNM
黃中勝 DENNIS S. WONG,
公司電話：731-0413
住家電話：253-5977
▲商業及住宅樓宇七年新，一睡房四組兩睡房四組，寫字樓面積超過三千尺，零售面積一千尺。
▲1800-1892 RENFREW，五年新鋼架樓宇三萬四千五百尺，全租出。268X121價二百七十萬。
▲4549 OAK街，卅年新，兩睡房，土庫完成。54X120，價十六萬。
▲入銀干洗衣機，三十六部，淨入五萬元。
▲511-515 E 八街，三年新，33X122，栢文地。
▲5871 ARCADIA RD，列治文，70X132栢文地，廿五年新，兩睡房，十一萬五千

Block Bros Realty
楊偉玉 Julia Young. B. Com.
Bus. 321-6881 Res. 736-1039
地產買賣 免費估價
▲四睡房舊屋，三十三尺地，近乃路夾二十八街，有土庫，實價八萬九千。
▲本那比十三年屋，三睡房土庫完成，七十三尺地，環境幽美，十四萬九。
▲唐人街城市屋，三房有土庫，四百號片打東街。
▲希士廷四百號，商業地五十尺，可代建，開價二十九萬餘。
▲兩年新屋，土庫完成，材料上乘，蘭菲夾二十街，十五萬餘。
▲菲沙夾六十三街，上下孖屋，土庫完成，開價十三萬餘。
▲近華埠工廠區咖啡快餐生意，八十多座位，固定客仔，好批。
▲葛都化街工業區地段，位街角，75X150開價廿六萬餘。

大成產業有限公司
GRAND FORTUNE REALTY LTD.
206-200 E. PENDER ST. VAN. B.C.
湯天豪 Howe G. Tong
公司電話：687-7979
住家電話：325-0527
◀意生買賣產地經營一切房▶
高級公寓大廈，一百個單位鋼骨水泥建築，位史丹利公園區十五層高有升降機游泳池地下停車場常年租滿每年收益約四百九十九萬元。開價四百九十九萬元。
東區新屋，有三睡房二廳，二套水廁，近京士威，交通學校，SAFEWAY商場及公園，開價十三萬九千元。
本拿比鹿湖區新屋，近京士威夾帝國道，經劃則師特別設計建築，總面積約三千平方尺，內有四睡房三廳，三套水廁美如皇宮，開價廿二萬九千元。
近唐人埠商業樓，可經營零售和批發等多種生意，並可改建高樓，前途無限量，定價十二萬九千元，僅屬地價。
住宅地皮約十英畝，位蘭里埠發展地近大公路隔鄰已改為商業用途，因業主負債過多故割愛廉讓，定價十六萬九千元。
發達地皮約七百英畝，位省都域多利近郊，環境優美，接近海濱，港灣和內湖，並有出路直達，希望短期內大量發展高，尚住宅房屋，如此就容易變成千萬富翁。
高級商業地皮，位百老匯夾緬街近中型商場，計劃地區如此機會不多。
商業地皮和電油站廉讓位本拿比商業區近麥當奴商場兩舖位四組住宅，上地204X114可建中型商場價五十九萬區
★本公司免費代客估價一切物業★

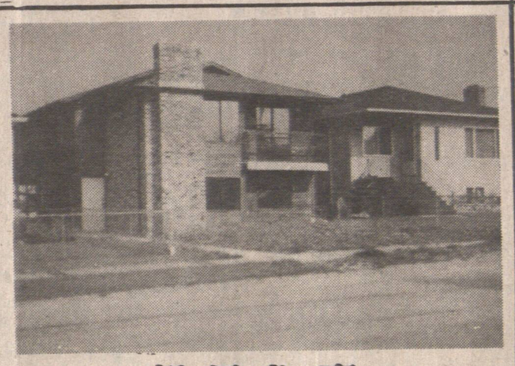

新屋急賣
平到你不敢相信
位東區向南，有三睡房二廳，二套水廁，面積超過一千二百平方尺，近京士威，商場，SAFEWAY交通，學校和公園，開價十三萬九千九千元，請還價，○最抵買○

Block Bros Realty
楊偉玉 Julia Young. B. Com.
Bus. 321-6881 Res. 736-1039
地產買賣 免費估價
▲四睡房舊屋，三十三尺地，近乃路夾二十八街，有土庫，實價八萬九千。
▲本那比十三年屋，三睡房土庫完成，七十三尺地，環境幽美，十四萬九。
▲唐人街城市屋，三房有土庫，四百號片打東街。
▲希士廷四百號，商業地五十尺，可代建，開價二十九萬餘。
▲兩年新屋，土庫完成，材料上乘，蘭菲夾二十街，十五萬餘。
▲菲沙夾六十三街，上下孖屋，土庫完成，開價十三萬餘。
▲近華埠工廠區咖啡快餐生意，八十多座位，固定客仔，好批。
▲葛都化街工業區地段，位街角，75X150開價廿六萬餘。

大鈞實業有限公司 GARY TSE REALTY LTD
#8-426 MAIN ST. VAN.B.C
謝大鈞 住家電話：278-2994 270-1971
GARY TSE 公司電話：683-4618
新屋三間 可用舊屋交換
▲四十九街近INVERNESS快將完成，
▲三四二五號東廿四街土庫設備齊就快開工。
▲二七五一佐治東街闊辣士庫有廳房
▲WINDSOR近49街33X122
▲WAVERY近乃新屋區，十三年新三睡房豪華大屋，土庫有二廳一房，兩套半廁所，開價十七萬餘
▲緬夾五十二街，士德古上下孖屋，二及三睡房，開價十二萬。
▲近緬大地街角兩睡房土庫有廳房廚廁開價十萬餘。
▲二七四六號柏架街PARKER ST. 兩睡房土庫有一層地可出租或自住保養好。開價八萬九。
▲乃近五十二街士德古兩睡房，開價八萬九千五。
△三六三三ST GEORGE五年新四睡房地廿乘，九八，拾萬零九
△FORT NELSON中西餐館連實業，年做五十多萬元合夥移民好機會，實五十餘萬元。淨賣生意十七萬批長。
▲LADNER市中心地王前後停車場五個商業舖位樓上兩個寫字樓管理容易只開價廿七萬五。
△本汝比最旺商業區近麥當奴商場兩舖位四組住宅，上廿七萬餘。
▲HANEY果舖連實業兩睡房設備新，柏文林立，生意七百元適合夫婦經營

加華實業有限公司 Cathay Pacific Realty Ltd.
Richard Kong 江先生
公司電話：324-1034
住家…… 324-4583
△新屋三間現建築中，六〇四東十九街，土庫完成，兩房一廳廚廁皆備，開價十六萬八千八。接受交換舊屋。
△乃磨夾七街石米牆屋，地五十乘一貳二開價十三萬九千。
△二壹一九 CHARLES ST. 三睡房土庫完成，地卅三乘一貳二，十萬九千元。適中地點
△乃磨夾八街，將建新屋兩間，歡迎預定。
△菲沙夾六十一街，將建新屋兩間，價錢相宜。
西區
△八一八西六十街兩睡房土庫屋，開價十二萬餘。
△屋列治區兩睡房土庫屋街角地四十二乘一貳二價十四萬餘。
△KERRISDALE兩睡房土庫屋適宜加建地六十乘一三〇，二八二〇西卅五街廿餘萬
△地王旺舖，西區GRANVILLE夾十街商業舖地五十八乘一貳〇，舖後有停車場年可淨收八十一萬餘價壹百一十萬
△新商業樓素里埠近京佐治公路五舖六組柏文地大一壹〇乘一五萬六七年淨收六萬餘價六十五萬
柏文
△西區KITSILANO廿八組，開價一百卅萬元。
△西區尾高屋六十五組柏文，開價二百九十萬元。

▲一睡房柏文，近緬街，管理費僅六十元，開價四萬九千。