傑興 每五百元。鄭福滋、關崇護 每叁百元 梁敏津 陳廸文 馬和週 方錦周 每貳百元 唐良佐 關崇舉 關崇榮 關華珍、關華暘 李景聖夫人。謝澧洲 林畢植 林珍華。余暢禮 黃增業。顏灝禮。每壹百元 分字豫長李孺英女士續報、蔣達夫人壹百元、李梓良夫人。廖伯良夫人。葉春裔夫人。每五十元 黃樹柏夫人 陳灼聯夫人 每拾元。加字豫長朱直民續報 黃子源五百元。陳飛燕女士壹百元 馮慧文。白燕子。李崔屏等女士。每五十元 倩字豫長蘇沃夫人續報 朱碧容女士 周金夫人。崔才夫人。葉榮漢夫人。每五拾元 劉杏娟女士廿元 又沙省布崙奴埠謝維院叁百元。沙省很打夏埠馬本惠。馬宗尹。每壹百元 卑詩省砵仙文埠馬彭倫壹白元。

●振華聲劇社演好戲預聞

振華聲劇社。今晚演悲艷佳劇（大鬧梅知府）乃馮慧文 李崔屏 陳飛燕 白燕子、阮景華、飛燕燕。數大名伶拍演。明日星期晚。演 聚珠崖三卷。英俠情劇。係李崔屏女伶奪標首本。定有一番熱鬧、欲觀該劇特色者。可早臨場。勿失良機云。

●鐵倭電影片放映全今晚

本埠聯華影片公司。爲使僑胞明瞭國內戰情起見、特不惜重資、辦到淞滬抗戰全部有聲影片、經在振華聲戲院放映逾一星期之久。僑衆到觀者。每晚均座無虛設。現此片今晚演完便告終。只此一晚機會。僑胞幸勿錯過。宜早購券參觀、以免額滿見遺 今晚挿演之粵劇、爲（大鬧梅知府）。由馮白陳李諸伶主演云。

●五邦人犯烟案還未審完

五名華人被控私賣鴉片烟一案、昨在巡廻衙繼續審究、騎差線人兼皇家方面重要証人薛庭氏上堂發表供詞。被被告律師麥拗魯扳氏盤問約兩点餘鐘 律師問。汝識良心兩字之解義否 答。我識睡。我識食耳 但不知他也、問。既不知之、汝何故從良心上發誓須要說真話吧。答 我寫我名於紙上、因無論英文或華文、我祇能寫吾名字耳 律師又詳細盤問其來坎之情形 薛庭有時答非所問 祇謂在卑詩省共有廿一年。被告律師要証人將其稅金紙呈堂。法官笠弼慎氏下令証人須要遵命。至於薛庭所發表之口供、與騎差之供詞相符。謂於三月四號、騎差授與記號銀紙、向陳勝進購買鴉片烟 罐。壹百四十元。三月拾一號又購兩罐 二百八拾元。聞薛庭仍在盤問中云。以上人名譯音

●邦人聚賭或監禁或罰欵

昨在警衙華人朱連（譯音）。被控開賭案。判監禁壹個月、另有廿三名華人被控聚賭案。每人判罰欵五元云。

●西人屋水爆水屋被淋傷

在亞力山打街五三八號西人、江蘭氏 於昨星期四晚約八点四拾五分鐘。在其房中屋水時、水鍋突然爆裂 致沸傷江蘭氏之胸臂兩部、舁往公醫院調理云。

●批評同犯案情判罪各異

關於華人馬熾（譯音）。被控吸收賣淫錢壹案 判監禁三年另笞刑九鞭、昨本埠省報論說攔有所批評。畧謂穫威路氏自認犯吸收賣淫錢案有罪、在警衙提案。由推事活氏主審。判監禁八日。即穫威路氏被羈押在警局候審之時期。事後省檢事長威士咩氏將本案在上訴院提起上訴。由該院將原判改爲六個月。今華人馬熾 被控同樣案件。在府衙提審、由府官連諾氏判監禁一年。另笞三次。每次一鞭。就上述兩案之判罪而觀之。其於英人公平法律之原則上一所和合乎。其中必有不合者也。府官連諾氏於拒絕馬熾求寬恕時、曾說英人法律無彼此之分。無各色人等之別。斯乃理所當然。惟是與吾人同色之一人。因犯案而被判監禁六個月。一華人同是犯該案。則被判監禁三年另笞刑。豈有此理乎。除非將行法相反暨不公平處劃除之、則不如不誇張英人法律之爲愈也。本案應立即呈遞上訴院考慮。希望省檢事長不可緩遲此舉。由本省最高之法庭俾吾人知道兩人犯同樣案情。被控同樣案情。何故以異尺而量之也云。

●餐館廚工衣服失得離奇

昨星期四晚約七点鐘。在加蘭護街一〇六八号巴拉岡餐館之夜廚返工時。入僱員換衣室內。不見日廚之衣服在。其人換衣後。遂告知日廚波活德氏。謂其衣服被人竊去。兩人走至換衣室內視察。詎料夜廚所掛起其本人之衣裳亦被竊去。事屬離奇。嗣後在列絕街一〇八七號某工廠之僱員電告警局。謂在該廠之後面尋獲數件衣服惟是該僱員電告警局時。又被人竊去衣服之大部分云。

各埠新聞

◎錦碌堂社交代盛況

錦碌函。此間致公堂 昨元月廿二午后九時。舉行交代禮。先由核數員林德仁周開琳君、宣佈數目清楚妥當。由林甘泉唱禮。㈠領衆向國旗党旗及五祖遺像行三鞠躬禮。㈡新舊職員互相行禮 ㈢舊任會長謝維燧君畧述經過成績 ㈣行交代禮 ㈤新職員就位。㈥新會長朱廣鰲君發揮政見。（吉）演說會、計有黃棠 周伯豪 楊雲增、林德仁 李天常 周女、馬存。張其。張椿澤 李興。周卓 梁德 鄭信等。先後發揮詞意。均勉勵洪人。合心合德 以抵抗暴日挽救國家爲詞。每次演畢、掌聲大作 ㈧禮成。殿以茶會而散。情形極爲鬧熱云。又至昨元月廿四號晚八点鐘。達權社舉行交代禮 首由核數員林德仁周卓兩君。將數目核算符合。由林甘泉贊禮。㈠請衆起立。向國旗党旗行三鞠躬禮 ㈡新舊職員對行一鞠躬禮。㈢舊社長張椿澤君。宣布過去成績。㈣行交代禮 ㈤新職員就位。㈥新社長謝維燧君發揮將來之工作。（吉）演說者有楊雲增 周伯豪 李天常 梁銓 梁德 李仲聖 馬存 張椿統 周開琳。張廣。沈桂釗 林德仁 等每次演畢 掌聲大作 ㈧茶會、後乃如儀而散 洵稱盛況云。

●卡城拒日會職員與滙欵

卡忌利函。本處華僑拒日會、在劉專使指導下。設立勸募公債支會。隸屬于雲埠公債總分會。惟該埠環境 團結一致、該支會仍由拒日會統轄。以資統一指揮之効。一月廿八晚。召集廿九團体代表執行委員會議。選舉該支會職員。黃民章當選爲主任。李佑華當選爲財政。林寶華當選爲書記 以資辦理公債事宜。揭曉後。咸慶得人云。

又訊。卡忌利華僑拒日會。第二次付紐約中國銀行公債 國幣一千七百八拾元。每國幣百元。折美金二十九元六毛。日前李佑華。何林 周龍興 往店派羅銀行買赤 除存紐約該行國幣 尚共滙美金四百九十元零五毛三仙外。第三百二十三元一毛二仙。自此次滙欵後。第二期公債則完全結束。一月二日張景憲 周龍興。往郵局買担保郵寄該銀行云。

●燕京大學教授由華回美

域埠四日電。駐中國燕京大學西人教授波德氏。昨乘輪船總統昊臣號假道此間回美。據對訪員談話稱 倘日寇日之戰線。則發生長期之游擊鬥爭 如日寇偶遇軍械完備之華軍。定然爲華軍所擊退。且受莫大之損失。波德氏教授又謂。華人之士氣極旺。日人在華北設立之傀儡政府。臨時主席王克敏氏 譯音 雖信與日人合作。但極端反對將全國歸諸日人云

●坎國會傳出之國防消息

柯京四日（統一社）電。昨國會傳出消息。坎拿大壹九三八年之國防費。達二千四百萬零二萬四千三百六十四元。擬在卑詩省積極進行之國防工作如下。用貳百萬元購驅逐艦兩艘。以增固太平洋海岸之海軍勢力。雲高華埠建築飛機貯藏所兩座。及建空軍獨身官住所。需費廿六萬八千元。在附加域多利亞埠之西的西亞海灣。建築飛機場。需費十萬元。在意士鬼磨軍港建築火藥庫需費七萬五千元 在典沙律埃倫之亞利闊海灣。建築海面飛機利便道需費七萬五千元。在片十魯弼埠建築飛機場需費七萬五千元。在錦碌埠建築火藥庫及其他國防工作。需費五萬二千元云。

●二埠街市昨日市情冷淡

二埠四日電。今日此間街市異常冷淡。各種蔬菜價與上星期無甚差別。惟有猪肉則畧起。茲譯錄各物價如下。鷄蛋以每打計算。一號大二毛五。一號中二毛二至二毛二。一號細貳毛一至二毛二。蔬菜以每扎計算。嫩紅必二扎五仙。香芹五仙至一毛。羅巴五仙。卡辣四扎一毛。芫西五仙。蘿蔔一扎一毛。西洋菜五仙 以下每磅計算。椰菜仔二磅壹毛五 冬菇四毛 葱頭六磅一毛。青椒三磅二毛五。紅椒一毛五。菠菜五仙。番茄五磅 毛五。玻璃屋番茄 磅二毛五 蘿蔔五磅一毛。以下每只計算。椰菜五仙至一毛 椰菜花一毛至一毛五。牛菜五仙 以下每包計算。紅必九毛。卡辣九毛。葱頭 元 薯仔一元一毛至一元二毛五。蘿蔔七毛 蘋菓每箱一元至一元五毛云。

▲宛地辟達權社鳴謝廿六年經費

李瑞門 黃鏡鳳 各五元 黃金灼 譚昌期 馬光安 李仁林 余灼南 鄧雲章 林輪元 呂瑞卿 彭榮傳 曹鳳顏 馬駿 各貳元 蔡連吉 林長 陳哲生 林安 各壹元

△沙省沙城致公堂民國廿吉年職員表

會長 森章 財政 聖楡 慎俊
位燕 監督 心能 勤政
外交 洲文 黃龍 議長 世仕 本恩
書記 德銑 立棟 調查 梁三 明世
傳宣 希勤 洪郁 庶務 本晏 余潮
文興 培埠
催收 鄧有 伯寬
核數 華樂 翕政 靄章 吉祥 曾江 世照
評議部 俊質 安衍 祐爵 椒本 梁盛 余貴 經倫
葉德 周富 綿緒 持位 本壹 本總

▲駐域多利龍岡總公所民國二十七年度職員表

執行委員 劉希祝 劉孔樞 張解 張崇敢 劉慕堯
劉冠彩 關祝華 關崇康 關元恩 關發勳
劉光祖 劉光篪 趙仲燮 趙安國 趙敢
常務委員 劉希祝 關元恩 劉光祖 張崇敢
張炳深 劉勳 趙安國 劉光怡
劉維彬 趙熾朝 關瑞生 關國劍
監察委員 張華大 劉瑞 劉希禎 劉尊申 劉維彬
張練 劉華
文書主任 關發勳 劉孔樞 劉維才 趙熾朝 劉希爛
協理 關國劍 張解
財政主任 關祝華
協理 關瑞生
西文書記 關祥
協理 劉光怡 劉秋園 劉榮合
宣傳主任 劉慕堯
協理 劉希錦 關崇貯 關亮 劉冠彩 劉瑞
關樹廣 關國威 關元瀚 劉華
調查主任 劉尊申
協理 劉銳權 劉接 劉海 關瑞勳 關紹和
劉華煥 劉晃 關逵 張培棟 劉福
趙奕南 劉孟斌 劉炳照 劉博維
庶務主任 張慶 劉維創

◁愛國僑胞欲明瞭國內戰爭情形勿失机會▷

△今晚開演▽「大鬧梅知府」

加挿振華聲全班劇員拍演

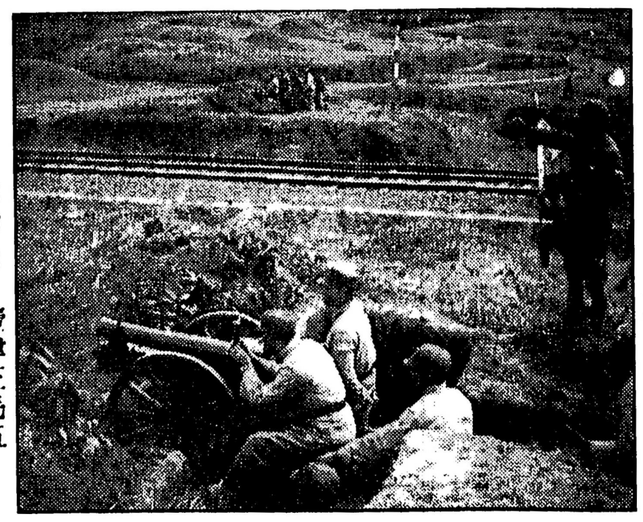

聯華影片公司啓

入場券 壹律三毛五 小童壹毛五

敬者：本公司不惜重資：辦來淞滬抗戰全部有聲影片：假座振華聲戲院放映：經逾一星期之久：荷蒙僑胞諸君：每晚踴躍臨場參觀：其愛國情緒之熱烈：于此可謂充分表現：同人至深欽佩感謝：然本部影片：演至貳月五號星期六晚便告終：只此壹晚机會：男女僑胞：祈早購券入觀：以免額滿見遺是荷：時机勿失：盍興乎來：除原有淞滬戰事影片及國際畫片外：再加映世界時事影片：內容有河北省被賊轟炸：上海巷戰：意太子檢閱海軍：意童訓練戴防毒面具：美將操演禦盜：及法國改造新式艦等：情節豐富：恕不盡錄：

發票處 日間在金利源 夜六時半在戲院

▲雲埠陳潁川總堂民國廿七年職員表

正董理 宜顯 副治安 副日進 副真光
正財政 副福忠 西文書記 中文書記 明儉 副應梅
真乾 副宜棠 正核數 正監督 宜談 副明鏡 副優謀
正交際 日亮 副翼耀 正監督 宜談 副明鏡 副優謀
正議長 景山 副少佳 正庶務 賢偉 副社容
正調查 官早 明烋 金齊 奕東
德業 瑞登 銳明 官暢 社然 金炳 孔埔 孔垣
催收員 積象 賢煒 文質 賢亨 鴻文 社朝 永康 孔埔
評議員 官耀 孟沛 金比 官熾 日生 明湛 應發
銳昌 惠高 應煖

▲車梨役致公堂民國廿吉年職員

名譽會長 陳象昶
正會長 副 譚錦銓 副 譚壽屏
正議長 李雲銳 副 劉彩維
正書記 許耀任 副 譚壽屏
正外交 譚光焯 副 譚錦銓
正財政 陳象昶 副 張炳記
正監督 伍勳旺 副 黃傳瑞
正核數 馬本伉 劉彩維 伍耀湘
催收員 伍于贊 蔣昌添 李銳 劉維珠
調查 黃道恒 黃經芹
庶務 陳根記 黃桂燕
宣傳 梁賢福 黃禮襲 黃道恒
董事部 伍介眉 伍于贊 譚錦銓 李雲銳
駐的市埠幹事 潘福壽 馮兆祥 雷好
評議員 許好 許昌宏 許昌鐸 陳培 陳岳
安利 陳杏 曹根 許盛 梁生
陳生 黃能爵 蔣福 蔣和 蔣昌添
張祖生 張祖槐 許松 許大瓊 伍勳永
許同德 劉希針 伍玉勳 張祖鈿 胡炳記
陳賢乾 陳枝典 林子玉 許禎 陳宗

Wm. Rennie Seeds Ltd.
250 Terminal Ave.,
Tel. Sey. 5211
Vancouver, B. C.

●●●