小說　還我舊時情（續）

（項佩蘭女士）

女郎聞言。立變其如花之面。慘然向少年曰。深閨弱質。不知離別之端。從此天涯海角。我恨如何。月夕花晨。君情長恨。言已。握少年手。淚盈盈下如貫珠。少年曰。別離之苦。千古皆然。縱相思亦無益也。願卿千萬自愛。努力加餐。勿以遠客念。女郎曰。別在今日。會將何年。切莫棲遲異鄉。留戀芳草。使樓外枝。笑妾寂寞也耶。少年曰。明年夏間。爲結婚之期。我歸當在此時耳。言已。與女郎一握手而別。月餘。女郎得少年一札云。與卿別後。轉瞬月餘。兩地相思。想彼此同之也。僕爲風寒所欺。體軀頗殆。醫言非靜養不可。日來沉臥病榻。手不能握管。强綴數語奉聞。惟卿幸垂憐之。女郎得書。心酸腸斷。若有所失。數日後復得一書。乃少年之友寄來者。言少年病故已五日矣。女郎大哭昏絕。家人爭慰之。女心稍懈。女有中表某生。美丰姿。有文名。知女喪耦。隱蓄異心。是後常來女家。以情逗之。女意似動。等許字焉。某日。女郎方獨立園中。徘徊林下。欻一少年來。呼曰。韻娟負我耶。女郎回視。乃其昔日最親愛之雅哥。大驚曰。郎耶鬼耶。胡爲乎來哉。少年曰。我雅琴也。汝以我爲已死耶。吾之死。實假死也。汝之情。亦假情也。今日之來。不敢有怒於卿。願卿還舊時情。予心甘矣。作者至此。不能爲女郎設一答語。於是擱筆。

完

主戰派不負責之宣言（戲）

（續昨）

張懷芝擁馬不前。曳兵北返者。不負責也。以致馮玉祥之中立。吳佩孚之罷戰。孫烈臣之奔走。本此觀念。舉動自如。無非藉以塞責。幾忘職責之所在矣。茫茫戰事。復有何人出而担責哉。雖有天津會議。賡續戰事。舞爪張牙。然曹琨步不出門。張懷芝思復其位。所最踴躍用兵者。四人而已。龍王失水。聲有等於吹牛。蚌將專城。術徒工於拍馬。張翰子權不由己。徐策士事但因人。日言續戰。絕無眞實本領。無一人爲。胆敢完全負責也。議論紛紜。意見不一。乃捧一副總統之席。虛左以待。訒訒然語於人曰。有能平定西南者。坐此以第二把交椅。然則以虛位而負責矣。此種內幕。可爲知己道。難與外人言。究不能脫卸乾淨。今宜正告國民曰。天下興亡。匹夫有責。賴衆擎而後舉。非獨木所能支。時艱孔亟。我國民不能代分其責。則主戰派不能獨富其責。天下後世。慎無以此見責。

（完）

大漢公報雜錄

中華民國七年

▲新聞帙第九卷

新聞屑

丘八與議員並誌

▲新聞自花訊而來

秦淮秦樓閣。忽來丘八太爺數人。賜一千紅等。諸姊妹爲之碰和。諸校書不敢抗。即相將入局。八圈既畢。得頭錢四元。奉之丘八。丘八始欣然而去。即至某菜館開筵坐花。不意好事多磨。爲某巡警所聞。當往該菜館一併拘入某區。諸校書聞之。稱快不置。

下關瀛州旅館小素蘭家。昨亦來丘八太爺二人。謔笑片時。即向房侍者一日。汝給我銅元十枚。我等將往洗澡去。老二與之。始呼嘯而去。此亦打茶圍別開生面者。

自選舉之事發生。各處之有選舉被選資格者。絡繹於道。車馬不絕。市面生計大佳。此中以旅館酒樓爲最利市。其餘秦樓楚館中亦大熱鬧。秦淮河中。鶯聲歷歷（口旁）鴻影翩翩。一艘畫舫。放乎中流。笙歌並作。肴饌畢陳。皆選舉及被選人也。此輩樂則樂矣。獨不思其身爲何等人乎。雖然。彼輩以無血本之營業。一舉而獲巨利。宜其盡情揮霍。非至孑孑囊空不返也。

吾嘗與友論學。友主泛博。謂縱不能精。亦當有普通智識。與近日學校課程相類。以一日有限之時間。各科學雖然並進。吾則謂莫若先專一經。一經既通。各經亦迎刃而解。先通一史。各史亦挈領提綱。但功效須在數年之後。欲以數月之學問博通儒之名號。則有所不可矣。

詩界

罵蟬 并序

駱少逸

颱風西起雁己南回當此荒涼之景情同宋柱之悲旅邸無聊華胥夢入秋情悲老醒我南柯故賦此以罵之工拙非所計耳

何事痴迷繞樹鳴。驚殘午夢太無情。縱教氣絕誰爲憫。博得秋聲未許評。瘦蝶迎風應作伴。寒將（下从虫）吸露詎同盟。山空木落秋涼候。能否向人振羽賡。

秋江即事

朱約隱

閒遊縱步到江湄。恍惚情懷有所思。雲樹蒼茫秋冷候。砧聲急响月斜時。鄱陽霞落離人感。易水風寒壯士悲。一色長天迷望處。白蘋紅蓼雁飛馳。

山居即景

羅年

滿路花香趁馬蹄。鞭絲笠影壓雲低。板橋幾度通幽處。茅屋數椽傍淺溪。向曉斜陽驚宿鳥。司晨高唱聽鳴鷄。迷離雲水三家住。十畝閑閑雨一犁。

▲▲沙城華僑反對西人在本城農業博覽會場擺列華人地獄茲將諸君捐欵芳名幷進支數佈告

▲公推外交代表麥衍銓　麥天德　馬炳林　馬本綏　馬正民　謝濟禮　阮石珊　麥籍祐

▲財政部麥林　余新禮　▲書記胡瑞蘭　達生氏

▲勸捐員麥林　麥錫　馬煥球　余基　謝子良　馬本哲　馬本綏　周耀雲　龔慶

無名氏捐銀十元　林安　葉棠　麥煖　余炎　馬龍創　以上俱捐銀五元　阮石珊　曾亨　胡基　李禧　亞玉女　以上俱捐銀三元　黃龍　李廣　俱捐銀二元五毛　麥祚恪　謝子良　麥洪鰲　麥晉三　周耀雲　周亦畎　陳錦德　黃連慶　麥昌開　朱規　黃基湊　李濟均　馬壯　馬一思　麥祚榕　日本女　曾祥　張英　周瑞述　周瑞領　余毓芬　司徒發淦　勝利衣館　以上俱捐銀二元　馬醒魂捐銀一元五毛　伍學霖　王賜　梁森　黎週　梁福　李臻南　鄧文遠　麥松興　余富　麥籍祐　麥樹壯　黎保　馬偉唐　馬朱綏　麥三民　林勝　余基　黃榮臻　馬煥　阮本騰　邱顯爵　○長　李東廣　余勝　余祥　黃臻　麥祚仰　麥想　謝珍　周家樵　黃榮　黃邦兆　馬相松　梁進　陳煖　何保　麥祚恪　梁世澤　麥榮　麥羣　麥如　余利　馬金章　鄧叔平　龔慶　鄧章　黃沾　梁象灼　麥祚含　○參　馬本哲　麥長羣　周良　林舉騰　馬才藻　馬厚庶　陸汝就　李振　譚澤　馬廣　陸添　黃根　梅旺　李世仕　李若舟　李孔達　庭利　馬祺　馬才晃　麥焯　麥昌寧　麥有成　瓊芳樓　朱勳　黃相　吳英秀　譚栢　馬哲政　鄭強　馬槐　關定美　徐洪　○倫　黃邦美　陸廣池　○錦　林晉　趙臻　周燦　黎星　梁星　麥樹芬　廖仲栢　余貴　葉榮　廖有　馬曉氏　李宜民　李寬才　麥鐘偉　何靈　麥德修　李添　李金仔　陳泮　麥福獻　關沾　余榮　麥澤　麥崇曉　黃添　李姚祖　譚相　張喜　麥鴻樂　麥富　余新禮　馬祿　鄺松　袁竹田　李子南　李奴　吳勳　謝灼　陳培　廖偉蟾　麥詠舟　伍元德　馬本煖　麥華樂　馬球　葉元　謝祝良　胡德　麥春山　李五　李安　馬洪恩　陳璉　○海　陸根　李強　劉任洪　馬心　馬寅　麥祚篤　黃世璋　周家愛　廖庇　麥國良　胡巨　廖興　馬彩　譚杏　○錦　林晉　趙臻　周燦　黎星　梁星　麥樹芬　廖仲栢　葉榮　廖有　馬曉氏　李宜民　李寬才　麥鐘偉　何靈　麥德修　李添　李金仔　陳泮　麥福獻　關沾　余榮　麥澤　麥崇曉　黃添　李姚祖　譚相　張喜　麥鴻樂　麥富　余新禮　馬祿　鄺松　袁竹田　李子南　李奴　吳勳　謝灼　陳培　廖偉蟾　麥詠舟　伍元德　馬本煖　麥華樂　馬球　葉元　謝祝良　胡德　麥春山　李五　李安　馬洪恩　陳璉　○海　陸根　李強　劉任洪　馬心　馬寅　麥祚篤　黃世璋　周家愛　廖庇　麥國良　胡巨　廖興　馬彩　譚杏　譚昌燿　羅吉　葉巨　馬椒本　胡如受　譚社　馬拔　李九　李榮　黃槐　黃炳　麥祚喜　打波行　譚嵩　麥參　周玉堂　麥鐘銓　麥崑登　廖麟　梁才　葉南　麥廷光　麥穩　黃旺　麥勝　廖振　李根民　陳福　麥裕　陳欽　關慧　麥秀廷　黃秀文　馬壯　鄧有　邱招　馬本煖　華昌隆　馬桃光　上海樓　司徒春　葉亨　黎藉　利　其　李　文　曾　有　謝　林　謝　迪　龔　華　以上每名捐銀壹元　（○代馮）

▲合共捐得銀三百零八元五毛

▲▲▲支數列

支自由車往岷西人長官銀三元　支打電銀一元五

支本埠市打報賣訴詞銀十六元　支部筆共銀三毛五

又本埠匿報賣訴詞銀八元九　（以上麥林經手）

支自由車九次共銀二十三元五　支餐銀二元

支打電楊領事銀二圓五　支喊線銀五仙

支打電楊領事銀一圓二五　（以上謝子良經手）

支新民國報告白銀五元　支中西報告白銀五圓

支大漢公報告白銀五圓　（狀師自願不受工費）

▲合共支銀七拾三元六毛五

▲除支之外尚存銀弍百三十四元八毛五仙

八月十八日開華僑全体會公議該存欵如何處置得利其先生提議衆皆讚成將該欵悉數存貯銀行用國民黨青年會華僑閱書報社三處部長名義同署名貯于穩健銀行後遇有苛例發生用欵對待然後開華僑全體會取决方能將此欵提支通過即日施行將此進支數登報宣佈並揚熱誠愛國之君子各清手續

財政部麥春山　余新禮佈告

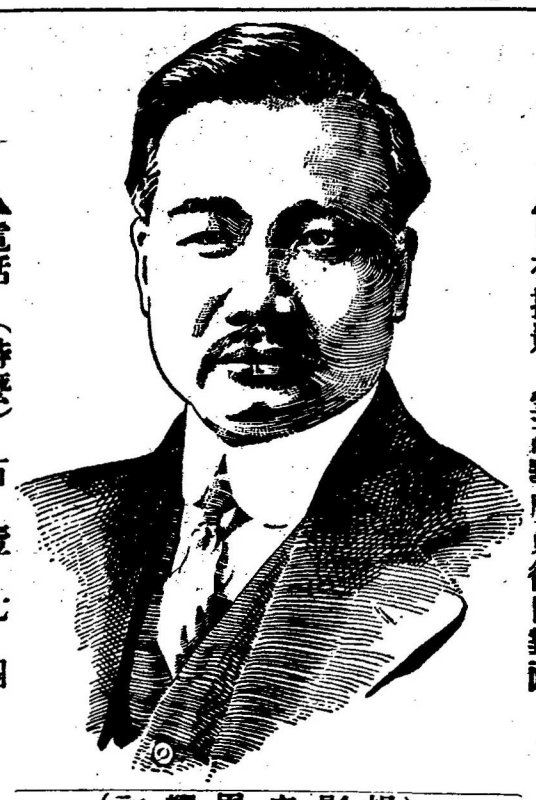

（攝影家周耀初）

▲日夜攝影　雲高華廣東街口對面

▲電話（詩麼）五壹七四

注意

本館自一千九百零十年至到如今所有相底一概保存諸君如欲將舊相底再晒均聽其便

中華自由快車公司
Chinese Taxi Co.
Phone Sey. 4385
1 Pender St. W.
Vancouver, B. C.

啓者本公司自置最新式自由快車專載客商遊車或往來各處晝夜利便價亦從廉同胞賜顧請電話來

▲電話（詩磨）四三八五

▲車站在三盛運記門口即北京樓下

中華自由快車公司　謹啓

和昌（二埠）

中秋月餅（龍鳳禮餅）

司理人劉心啓

Wo Chong 882 Ramage Street
P. O. Box 672 New Westminster, B. C.

本號餅食　與別不同　貨眞價實　遠近馳名
送禮品物　色色鮮明　接理香邑　滙兌金銀
諸君光顧　倒屣歡迎