南斯拉夫出境人記

但，證簽用不照護國英港香持，料資書遊旅……果結

楊慧敏

持香港護照（即所謂英國護照）到東歐國家，一般都要簽證，所以通常每到一東歐國家，便去辦下一國的簽證。但這些使館都不好找，加上這些辦公室有時是到了工作時間還未開門，要在門外恭候，要是運些去，就會擠滿了人，也是要等，想起也覺得頭痛，所以準備去南斯拉夫時，聽在途上蹤到的香港旅客說去過南斯拉夫，不用簽證，覺得鬆一口氣。以往也聽過去南斯拉夫可在邊境辦簽證，於是買了車票，便直往貝爾格萊德——南斯拉夫的首都。

到南斯拉夫邊境時是清晨五時，關員來時，我們還是半醒半睡的狀態，但看見那高大肥胖的南斯拉夫關員翻完我的護照，然後大聲說：「嘿！沒有簽證！」我已睡意全消，心知不妙。我告訴他「持英國護照不需簽証」，這是旅遊書上的資料，我知道不會錯。那關員再大聲冷笑，說：「你的是香港護照，我說你要簽證你就要簽證，拿行李，下車。」說完拿着我和同伴的護照走了。

那時是十一月，清晨的氣溫只有幾度，幸好我當時十分生氣，所以不覺得冷。走到辦公室，只見十幾個穿制服的人圍在桌旁談天，大笑。一個穿制服的人叫我們不要進去，在門外等。除了我和同伴外、等的還有兩個黑皮膚的人，他們告訴我是來自非洲。離我們等候的地方五米是辦公室的大鐵門，鐵門外站了一大堆人，聽說是波蘭人，也是在等取回護照，一個關員朝他們大叫：「站開去，不准進來。」

另一個關員進來，見到我們，說：「你們在這裡幹甚麼？」另一個關員在旁邊大聲說我們要繳十幾美元（實際數字已忘記）的簽證費。那進來的關員大概見找不到我們麻煩，轉向兩個非洲人，由頭到腳的打量了他們一輪，然後揚揚頭，問：「你們有多少？」給我看！」兩個非洲人慌忙從袋裡拿出皮包，你們要去南斯拉夫？露出一疊美元，那關員用手翻了翻，大聲說：「甚麼？都是你們有多少錢？」兩個非洲人看來頗緊張，有點手足無措的說：「我們有美元。」一美元！」辦公室裡爆出一陣笑聲，顯示那關員笑了笑，說：

幾度，幸好我當時十分生氣，所以不覺得冷。走到辦公室，只見十幾個穿制服的人圍在桌旁談天，大笑。一個穿制服的人叫我們不要進去，在門外等。除了我和同伴外、等的還有兩個黑皮膚的人，他們告訴我是來自非洲。離我們等候的地方五米是辦公室的大鐵門，鐵門外站了一大堆人，聽說是波蘭人，也是在等取回護照，一個關員朝他們大叫：「站開去，不准進來。」

那群穿制服的人都在觀看這活劇。兩個非洲人更忙亂，掀起一小疊紙幣，拿出一張一百美元。那關員說：「啊！有一百美元，給我好了」然後作勢要把百元紙幣拿走過境簽証。但那領事說：「你持的護照不用簽証。」我實在不想再有麻煩，於是告訴她入境經過，請她給我一個簽証，再者在使館申請簽証只需五美元左右，比邊境的化算得多。但那領事堅定的說：「那是一個錯誤。」然後就半送半趕的把我打發走。

從希臘再入南斯拉夫時，另一批關員再向我宣布：「你需要簽証，費用十五美元。」我跑下車準備跟他理論時，另外兩個關員向我大叫道：「你在這裡幹甚麼？走！」

美國古跡不多，遊點不少，尤其著名的大城市和現代化遊樂場所更數不勝數，而有的小城鎮卻也堪一遊。

俄州的康城（KENT）原是個不出名的小市鎮，只因這裡有間大學，於是小鎮也稍有名氣，正如北京大學在北京海淀區，於是該鎮也就出了名。康城大學還因廿多年前在越戰期間，大學生曾遊行示威反對政府，有四個學生遭軍警槍擊致死，於是該校名噪一時。我的女兒今年在該校畢業，因而有機會到此一遊。

小城的總面積同香港沙田差不多，只是房屋、居民都沒有那麼密集。除市中心熱鬧繁華，其他盡是廣闊草地樹林，高速公路橫貫城鎮。在中心地帶應有盡有。女兒帶我們去一家超級市場，她事先告訴我們別亂走，這超級市場不比香港的那麼小，要是不小心，就走失找不到人了。」我們笑她說話誇張。但是一進超級市場大門，真的嚇了一跳，只是收銀處就有二十五個出口。而且兩個收銀處相隔有十步之遠，我真以為到了火車站，如此廣闊。貨架上琳瑯滿目，只鮮花、蔬菜、水果幾檔已超過我們香港一間普通超級市場了。來到一處專賣零食的櫃架，許多方形玻璃桶，內裝各款小食，女兒叫我嘗嘗買哪一種？我說怎麼可以先嘗後買？人家會拿你做「高買」、女兒說不怕，這裡允許先嘗後買。

超級市場高又闊，顯得貨多人少，但也遇上幾個中國同胞，一問之下，原來是河南來的留學生，我們一起讚賞了這間小城的大市場。

街市中間竟然發現高處懸有「湖南餐廳」幾個醒目的中國字，我們幾個炎黃子孫可一隻黃鼠狼被壓死了，這引起了我的注意，在我們駛回家的路上，僅四十分鐘車程，竟有七條動物屍體，我奇怪，這些屍體如果天熱不是腐爛發臭了嗎？女兒說：「冬天每周有專人執拾。」（可能夏日執拾時間會頻密些。）可見這動物被車死，已引起政府有關部門重視了。

小松鼠在康城尤其多，平時路邊草地松鼠會跳來跳去各處覓食，我常帶些花生給牠們吃，看着牠們不怕人，拱手取食的樣子，十分可愛，女兒說她們學校每年有一天是黑松鼠節，那天學生們會組織許多活動，據說這黑松鼠只有康城大學校園內有，這是以前一個美國人從德國中部帶回來養育的，至今校園內繁殖很多，而黑色松鼠卻絕不「移民」校外，我認真觀察數日，校外只有灰松鼠，還真不見黑色的呢！

、松鼠跑來跑去，另有一些無人看管的牛、羊漫步草地，女兒告訴我路上常見動物屍體，那都是被車壓死的。正說着，就見前面有一

美國俄州康城之旅

張樂珠

一定要去幫襯！只是不解為什麼叫「湖南」？入內一看，客是外國人，主是北京人，侍應生有上海、香港、北京各處留學生，夜晚來此作兼職，只是仍不解此餐廳為什麼叫「湖南」？

這個城鎮動物特別多，你在汽車裡可以看見路兩邊常有灰兔、小鹿、狐狸、黃鼠狼

各項先進的儀器，可以為商務旅客提供有效率的服務。該酒店樓高二十五層，共有客房五百一十二間，單人房租金由一百一十美元至一百四十美元（港幣約八百六十元至一千一百元）；套房由二百五十美元至四百美元（港幣約二千元至三千一百元）。

領隊隨筆

暈頭轉向

李明

凡到澳洲旅遊，其首都坎培拉必在行程之上，如果由墨爾本前往的兩小時車程，由雪梨前往則需五小時，這是以正常情況計算。若乘搭飛機，當然可省回不少時間。不過，坐車的優勝之處在於可沿途觀光各地風光。

坎培拉係澳洲最新的城市，道路網井井有條，四通八達，最值得參觀的是新建成的國會大廈，該新國會大廈設計建築宏偉，但最受國人病詬，因耗資巨大，可說是大而不當。入內參觀上了二樓，走樓梯是最為快捷的，若要乘搭升降機的話，就會被點來點去。在二樓大堂當中，一面的升降機是不能抵達地下的，指示要乘搭對面的升降機。有一部寫明不適合二樓應用，而另一部只上頂樓觀景台。上到頂樓參觀後，以為可以乘另一部升降機返回地下，誰知道只能到二樓。最後只有問服務員才在另一角落乘升降機落地下，如此設備，令人暈頭轉向。

關員態度令人反感
官字兩口無所適從

不久我們聽到有人用奇怪的腔調朗讀我們的名字，又有人大聲說：「香港」。原來圍坐着的關員在傳閱我們的護照。一個關員打開皮箱，要我們付款，要我們每人付二十幾美元。由於先前的關員說簽證費只需十多美元，就地起價，我們當然和他理論，那關員把我們的護照往辦公室裡一摔，說：「那麼你們不要走好了！」

結果當然是我們乖乖的如數照付。

大概兩小時後，我們背着行李走出那辦公室，火車已經開走了，我們只有在那寒冷的月台上等下一班火車。

從南斯拉夫往希臘的途中，我蹤見一個唸法律的南斯拉夫女孩，我對她說我覺得十分奇怪，南斯拉夫關員的態度實在無法使我覺得它是東歐最開放的國家。（那是去年十一月的事）

那女孩說：「我一點也不奇怪，就是在雜貨店買東西，你想要另一種，店員也會說：「你要不要，不要就算了。」很多時朋友之間的態度也是這樣。」她說的實在沒有錯。我在貝爾格萊德的商店買東西，店員都顯出一副不耐煩的樣子。當時我以為是生活情況的關係，因為南斯拉夫的通脹率很高，南斯拉夫幣每天都貶值，所以貨品價格需要不斷的調整。作為店員，一定感到無所適從。

但那女孩有另外的解釋。

她說：「我的國家沒有很長久的文化。比較起來，波蘭、捷克、匈牙利的文化深遠得多。」文化深遠與否是不是直接影響當地人的態度，實在有待考究，中國文化深遠，但當代中國人的態度，就有很多人詬病。

最後那女孩說：「我父親是律師，我母親是檢察官，我也唸法律，我可以告訴你你不用簽証，下次你告訴關員，律師說你不用簽証。」

我沒有那份信心，所以當打算從希臘乘長途公共汽車到意大利時，我走到雅典的南斯拉夫使館申請過境簽証。

新大谷長富宮飯店
亞運期間接待遊客

九月在北京舉行的亞運會相信會是鼓勵更多商務人員及旅遊人士前往北京的轉捩點。

在亞運會舉行期間，商務人員及旅客毋須擔憂在北京找不到一流的酒店住宿服務。目前北京的酒店的平均入住率約為百分之五十，比較今年初時已有所改善。

據新大谷國際酒店集團業務總監片山賢士表示，亞運會將會提高海外人士對北京的興趣。業內人士預料一九九一年北京各酒店的賓客數目將會大幅增加。

該集團屬下新近開幕的北京新大谷長設有商務中心，內有富宮飯店，位於北京市心臟地帶，鄰近外交使節區及國際俱樂部，乘車前往機場亦只須三十分鐘。

長富宮飯店底層

赤徑湖光山色

宇文燕

線景風港香

被稱為九龍後花園的西貢區，郊野設施特別齊全。早在一九七八年二月，郊野公園管理局例條所管轄區域，那些地區並不如市區的公園，有些區域根本是荒山野嶺。然而許多區域仍然可作優悠漫步，是適合一家大小暢遊好去處，村屋數十間，曾擁有學校、學堂及海濱，無數梯田，由於村西村東均有坑澗，使山泉夾注流下，故於六十年代中期稻田片片，農作物異常豐盛，到七十年代末期村民大量流失（多往美國荷蘭等國），況且農作物再不是主要經濟來源，便形成大量田地變作荒野，成為露營愛好者好去處。目前，赤徑村中有四間鄉村士多，供應酒水公仔麵給旅行者（兩間常開，餘兩間時閉），並有舢舨出租。

假日往赤徑目前比往日方便多，最新巴士線路九十六R由新蒲崗總站直通黃石碼頭（車費六元），遊客於北潭路最高處北潭坳站下車，過公路依麥徑第二段傍山腰石屎村徑東下約四十分鐘，即可抵達背山面海綠水山青海濱美村赤徑。如回程不想走回頭路，可在赤徑海濱逗留到下午五時許乘小輪返馬料水，故有充足時間欣賞山村風物。

赤徑位處四貢東郊野公園北部赤徑海濱，面積達七四七七公頃。郊遊者要明白，所稱郊野公園，只是受郊野公園範圍故可隨意生落赤徑就是（村中非郊野公園範圍，像麥理浩徑第二段中的海濱村火煮食）。

海德堡「時光隧道」

周文珊

歐洲是我最熱悉也最喜愛的地方，因為不僅是每個國家，甚至於每個城市都有不同的特色。今年暑假，我先參加一旅行團，走馬看花的玩了一圈，這些地方有不少是我學生時代遊覽過的，舊地重遊更添親切感。

隨團旅行悠然自在，有人替你照顧行李，在遊程的後半部，我又以獨行俠的姿態，遊了好些名勝，兩次橫渡英法海峽，第一次是由法國海岸的卡來（Calais）登陸，回程中我避開了擁擠的巴黎，而選了比利時的奧士坦德（Ostende），兩次都是風和日麗的美好航程，享受大西洋的海風和驕陽。

此行收穫甚豐，讓我慢慢道來：

一夜的飛行，將我們一團二十九人帶到了德國的金融中心法蘭克福，我們並未停留，筆者多年前已經觀光過此城，我非常嚮往的卻是海德堡（Heidelberg）——德國的學府名城。德國詩人域它·謝菲曾經寫詩讚美它：「古老的海德堡，你是如此美麗，又令人崇敬！沒有任何萊茵河畔的城市，能夠與你倫比！」傍倚在葱鬱的奧登娃德森林的海德堡，力加河在它的身邊淌流，山光水色，當然人傑地靈，這建築在山腰上的古老大學，一直保留着它優良的傳統，現今就讀該校的學生有二萬七千人，而城市本地居民只不過十三萬餘人。這裡造就了許多世界著名學者，筆者多年前看過一套歌唱片名為《學生王子》的，就是以此城為背景，當時一首飲酒歌，風魔世界。

說起海德堡，其歷史相當悠久，遠至公元前八十年，羅馬帝國時代已在力加河上建造了一座古橋，我們在古堡遠眺，晨曦的光輝照射在棕色的拱橋上，透出一抹金黃色，反映在河水中更顯出它的古色古香，在橋的右邊有一道稱為哲學家的行人徑，想來大學城中不少騷人墨客都曾漫步此徑，在欣賞湖光山色之中，學術思想亦油然而生。

海德堡於一三〇〇年開始造，一直繼續了四百年才完工，其建築是綜合了哥德式和文藝復興後期的華麗色調，參觀這些古堡，我們又彷彿回到中世紀的時光隧道中去了！

海德堡舉行音樂會的地方

遊旅
澳門旅遊娛樂有限公司特刊

語瑣途旅

甜菜牛皮菜

夏婕

甜菜糖、砂糖、蜜糖、葡萄糖、飴糖……還有蔗糖及其特製而成的紅糖、白糖，和我最為熟悉的甜菜糖。

甜菜糖，顧名思義自是由甜菜榨熬出來的糖了，只是生長在北方冷寒地區的甜菜，南方人很難見到長在地裡的甜菜究竟是何等模樣。橘生淮北則為枳，環境氣候不同，同一種植物也會出現不同的變異品種。

有人告訴過我，上海人愛吃的「牛皮菜」便是變種的甜菜，它菜片肥厚，根莖瘦小，與北方生長的甜菜，並不一樣——甜菜也被人稱為甜蘿蔔，有人也將之寫作「菘菜」，只有在東北，內蒙、新疆北部才能生長。

西北人種甜菜，總是大面積播種，大塊大塊的條田，全是甜菜地。一般來說，種甜菜的人會在春天用機械播種法下種，像鋤格子線那樣，長條長條地播種，待綠苗長得有三四寸高了；才會用機械加人工間苗。這時的小甜菜秧子很嫩，像香港上海菜館出售的炒毛菜一樣，可以入餚，卻味道略澀，且帶有青味。

成熟之甜菜與蘿蔔差不多，有紅色、深紫色和白色幾種，一堆一堆的被機械掘出，堆在地裡，等人用刀削去上面的葉和莖，用汽車運去製糖廠。

配套生產的製糖廠，有特為開來汽車剎停倒出甜菜進大池的裝置，一切都是機械化，從甜蘿蔔運進廠到製成一包包方塊糖，過程迅速而簡便。

如今，新疆人的食用糖，八成是甜菜糖。

我曾和當地的朋友，在甜菜豐收的日子，偷偷溜去甜菜地，揀幾隻又肥又大的甜蘿蔔，顏色越深越好，帶回可以生火煮東西吃的地方。

將甜蘿蔔洗乾淨，削去皮，再切成尾指尖大的小丁丁，放進搪瓷缸裡，加水，用慢火熬煮。

大約待甜蘿蔔丁丁煮爛了，便將粗渣撈出，繼續熬煮那甜蘿蔔汁，用不了多久，這「汁」便會熬成稠稠的糖漿了。

用這糖漿搽饅頭，或是塗在烤好的玉米麵窩窩頭上，頗有滋味。只不過沒經過精製過的糖漿，有股明顯的青味，甚至略苦，嚼有嘴裡，別有一番風味。

有人試着就這樣將甜蘿蔔當水果咬，然而入口苦澀多過清甜。也有將嫩嫩的甜菜根用來做沙律的，經過醃製，味道自然不會有苦澀。

我曾詢問種植甜菜的人，為何愈冷的地方甜菜就越甜？是否乾旱有助於糖份的積累？答案竟是肯定的「是」——是故，在南方，溫暖潮濕的氣候環境，就令甜菜變成牛皮菜了。

平靜的赤柱海濱

廣旅推出兩新線
珠海豪華兩天團

暑假期間，「廣旅」推出兩條珠海綫豪華兩天團，暢遊珠海一帶名勝。

仙泉酒店、中山、珠海兩天豪華團行程如下：出發當天早上，在港澳碼頭乘快達輪往澳門轉拱北。早上於指定時間在香港在港澳碼頭集合，乘快達輪往澳門轉乘旅遊往拱北入境。首程前往珠海遊覽珠海賓館之仿敦煌石壁「西遊記」磨岩石雕、九龍鼎、水簾洞、石景山。午膳於珠海賓館。繼往具有迪士尼樂園風格之珍珠樂園，團友可自費享用該樂園設有了廣樂設施。如驚險刺激之三六〇度的「翻滾飛車」、「激流探險」、「海盜船」、「小型賽車」等十多個項目玩畢返回仙泉。晚膳及住宿五星級大酒店。

第二天早餐於住宿酒店。餐後遊覽順峰山旅遊中心之湖光山色。繼往廣東四大名園之一的「清暉園」，團友可漫步遊覽船廳、碧溪草堂、綠雲深處、斗洞等古樓建築物。繼往大良鎮內參觀。建於明朝具四百多年歷史的西山古廟及順德縣博物館。午餐於石岐，稍後往聚亨村參觀。最後，經澳門出境。

斗門、白藤湖、珍珠樂園兩天豪華團行程如下：早上在港澳碼頭集合出發，乘快達輪往澳門轉拱北，早上於指定時間在香港港澳碼頭集合，乘快達輪往澳門轉乘旅遊車往拱北入境。首程前往珠海遊覽珠海賓館之仿敦煌石壁「西遊記」碧岩石雕、九龍鼎、水簾洞、石景山。午膳於珠海賓館。繼往具有迪士尼樂園風格之珍珠樂園，團友可自費享用該樂園設有之廣樂設施（如驚險刺激之三六〇度的「翻滾飛車」、「激流探險」、「海盜船」、「小型賽車」等十多個項目玩畢追回白藤湖度假村。膳後免費參加的士高、野火燒烤晚會。是晚住宿度假村雙人空調、彩色電視、雪櫃設備齊全套房。

第二天早餐於住宿賓館後，由柴隊陪同帶領欣賞度假村內之田園水鄉秀麗景色；參觀千畝菜園、運塘、海鮮養殖池及融滙中國古典園林與歐陸格調於一體的建築組合。觀畢各人可享用各項水陸活動，免費乘坐快艇暢遊白藤湖，參加釣魚比賽。自費遊玩水上飛機，的士，水上電單車、碰碰船、激光射擊、碰碰車及滾軸溜冰等。午膳後前往佔如六三〇〇〇〇平方米，投資近二億之珠海度假村，遊覽村內新興建設及娛樂活動。稍休回程經澳門乘船返港。

漁鄉南山園

TOUR

香港雖是彈丸之地，天天改建，但香港仍有許多許多的風景及傳統題材供拍攝。

南山園，是香港著名漁村之一，早年已享有「香港西湖」美譽（如今或應另有稱呼），對之又熟，不知他們在那裡已消耗了多少的時光。但對新進的旅友來說，那或會是一個頗陌生的地方。

在這裡，我建議旅友們不妨走一趟，看看那裡是否合你的口味。眞的，在那裡，一河兩岸，兩岸搭上間間的漁屋；河流甚長，彎彎曲曲，且河水四時流動；村子的遠景是山嶺，但靠近的四野空曠，空氣清新，眞是山明水秀，風景甚佳。

到那裡攝影，鏡頭（取景法）可作多面發揮——可拍攝包括天空、遠山、河水及主體題材之漁屋共一幅的大場面景色，以表現這漁村的地理環境及其優美情景。這樣拍攝全景，當然需要廣角鏡頭，將跟前的水面跨大，將主體「推遠」一點，造成「在水中央」的意境。其次可使用中等的焦距拍攝組織性的鏡頭，例如只有三兩間的木屋，有少許的天空和水面，配合河上一條小艇子。

南山園在元朗，到了元朗之後，可以開口問人，你便可以到達目的地。

不過有點事情要提示一下，就是河水會有漲有退，例如農曆的月頭月尾是水漲，水漲時景色較好。月中是水退，水退後較差。閣下要選擇時間出發。

七仙嶺

肇慶之旅

七星岩似北斗優美傳說迷人
鼎湖山多寺廟素菜尤爲著名

深圳、肇慶直通火車通行，令肇慶這個傳統的風景區，遊客更多。肇直通火車，比往昔要經過廣州一肇車中轉到當地，經時舒適得多。

由深圳開往肇慶的直通火車，午開九時零八分，下午一時許便達當地；肇慶返深圳直通車，下午開三時，晚上八時抵深圳。軟座票價四十餘元，硬座廿二元，甚便宜。

肇慶是中國廣東省西部一座中型城市，具有兩千多年歷史。公元前二二一年，秦始皇統一中國時，肇慶就是一個戰略要地。公元前一一一年，即漢朝元鼎年間，它是新立的縣治——高要縣的縣城。公元一一八年，即宋朝重和元年，宋徽宗將當時稱爲端州的肇慶，改爲現名。

肇慶七星岩，由七座石灰岩形成的小山組成，有「嶺南第一奇觀」的美譽。七座岩峰，像一串閃亮的珍珠撒落水邊；又像天上的北斗七星，佈列於人間。傳說很久以前，天上的玉皇大帝在天宮宴請羣仙，八仙之一的鐵拐李飲醉酒，一腳踢翻七座星宿落人間。這七座星宿，便形成了現在肇慶的七星岩。玉皇大帝見人間又添一處秀麗景觀，不但沒懲罰鐵拐李，反而常常率羣仙到七星岩之巔飲酒作樂。現在水月宮旁的一處岩石上看到的題字「帝觴百神之所」，便由此而來。

到肇慶旅遊，距市郊二十公里的鼎湖山，是必到之地。鼎湖山山頂會有一湖，另外又有三座山峰，遠望如一個低立的鼎，因而得名。中國古語有云：天下名山僧佔多，鼎湖山也不例外。一千二百多年前，唐代的智常禪師，在山上建起了白雲寺。唐高僧肇眞大和尚，偕日本留學僧榮睿大師第五次東渡日本過階，輾轉經此。榮睿大師積勞成疾，病逝於山中。現在鼎湖山，便有一座紀念榮睿大師的紀念碑。

鼎湖山，在歷史上會十六座寺廟。現時的慶雲寺，是在一六三六年建起來的。慶雲寺內，有一個鑄於清乾隆年間的「千人鍋」，它一次可煮四百公斤米飯，供千人食用，可見當時寺裏的僧人香客衆多，香火鼎盛況。

鼎湖山的素菜，甚爲有名，現時廣州、港澳素菜館的「鼎湖上素」，便是此名山素菜威水的証明。飲料方面，鼎湖山的茶餅，亦甚有名。山上那種摩岩而生的海菜屬植物，因其葉背呈紫色，被稱爲「紫貝天葵」。這種植物，晒乾後可炮製成甜酸可口的飲料，美味可口，是遊鼎湖山著名的手信。

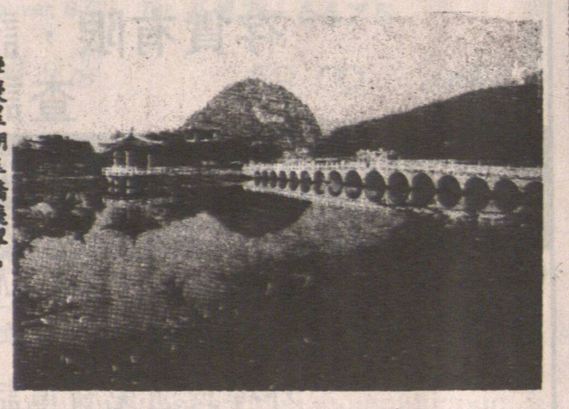

肇慶星湖玉橋飛翠。